

DOCUMENTATIA DE ATRIBUIRE

pentru achizitia de ECHIPAMENTE Pachet 1,
in conformitate cu prevederile Ordinului nr. 1120/2013 al Ministerului Fondurilor Europene,
pentru proiectul „Cresterea competitivitatii SC TONIC AGENCY SRL prin achizitia de
echipamente performante pentru Pensiunea Casa Albu***** din Sinaia”, finantat din
Programul Operational Regional 2007-2013, Axa prioritara 4 - „Sprijinirea dezvoltarii
mediului de afaceri regional si local”, DMI. 4.3 - „Sprijinirea dezvoltarii
microintreprinderilor”;

proiect COD SMIS 30653, contract de finantare nr 3845/02.10.2013

Denumire proiect: „Cresterea competitivitatii SC TONIC AGENCY SRL prin achizitia de
echipamente performante pentru Pensiunea Casa Albu***** din Sinaia ”

Locatie proiect: **strada Virful cu Dor nr.2 , Oras Sinaia, judet Prahova**

Beneficiar: **S.C.TONIC AGENCY SRL**

Cuprins:	Sectiunea I	Fisa de date a achizitiei
	Sectiunea II	Caietul de sarcini
	Sectiunea III	Formulare
	Sectiunea IV	Model contract cadru

SECȚIUNEA I - FIȘA DE DATE A ACHIZIȚIEI

I.a Beneficiar

Denumire: S.C. TONIC AGENCY SRL	
Adresa: Bucuresti, Calea 13 Septembrie nr.126, Bloc P34, Scara 1, Ap 14, Sector 5	
Localitate: Bucuresti	Cod poștal: 050729
Persoana de contact: Albu Octavian	Telefon: 0722 530542
E-mail: office@tonicagency.com	Fax: 0217952200
Adresa/e de internet (daca este cazul): www.tonicagency.com	

I.b Principala activitate sau activitati ale beneficiarului

societate comerciala	CAEN 7112
Beneficiarul achizitioneaza in numele altor autoritati contractante da <input type="checkbox"/> nu <input checked="" type="checkbox"/>	
Alte informatii și/sau clarificari pot fi obtinute:	
<input type="checkbox"/> La adresa mai sus mentionata-persoana de contact: Albu Octavian	
<input type="checkbox"/> altele: Albu Voicu	
Data limita de primire a solicitarilor de clarificari Data: 31.12.2013	
Adresa: Bucuresti, Sector 5, Strada Tudor Vladimirescu Nr.80, Bloc 135, Parter (Punct de Lucru), E-Mail: office@tonicagency.com , Fax 021 7952200	
Data limita de transmitere a raspunsului la clarificari Data: 03.01.2014	

I.c. Cai de atac

Eventualele contestatii se pot depune:

- fie la Consiliul National de Solutionarea Contestatiilor
- fie la beneficiar si apoi la instanta competenta

Denumire: Consiliul National de Solutionarea Contestatiilor	
Adresa: Str. Stavropoleos nr. 6, Sector 3	
Localitate: Bucuresti	Cod postal: 030084 Tara: România
E-mail: office@cnscl.ro	Telefon: +4021.310.46.41
Adresa internet: http://www.cnscl.ro	Fax: +4021.310.46.42, +4021.890.07.45

I.d.Sursa de finantare:

Sursele de finantare ale contractului ce urmeaza a fi atribuit: 1) Fonduri nerambursabile FEDR (Fondul European de Dezvoltare Regionala) 2) Surse proprii	Proiect/program finantat din fonduri comunitare da [x] nu [] Programul Operational Regional 2007-2013, Axa prioritara 4 "Sprijinirea dezvoltarii mediului de afaceri regional si local", DMI 4.3 «Sprijinirea dezvoltarii microintreprinderilor»
---	--

I.e. Graficul de desfasurare a procedurii de atribuire

Calendarul derularii procedurii de atribuire	Data/ Ora
Publicare anunt + specificatii tehnice pe www.fonduri-ue.ro	23.12.2013
Transmitere invitatie de participare	23.12.2013
Primirea de solicitari de clarificari privind documentatia de atribuire	31.12.2013, ora 17
Transmiterea raspunsurilor la solicitarile de clarificari privind documentatia de atribuire.	03.01.2014
Termenul-limita de depunere oferte	07.01.2014 , ora 14
Sedinta de deschidere a ofertelor	07.01.2014, ora 17
Sedinta de evaluare 1	08.01.2014
Stabilirea clarificarilor/completarilor la documentele prezentate de ofertanti -daca este cazul	09.01.2014
Primirea raspunsurilor la solicitarile de clarificari, precum si a documentelor solicitate a fi completate	10.01.2014
Sedinta de evaluare 2 - Stabilirea ofertei/lor castigatoare	10.01.2014
Nota justificativa de atribuire	Urmeaza a fi stabilit
Semnarea contractului cu ofertantul castigator	Urmeaza a fi stabilit
Publicare anunt cu informatii despre castigator pe www.fonduri-ue.ro	Urmeaza a fi stabilit

II. OBIECTUL CONTRACTULUI**II. 1. Descriere**

II.1.1. Denumire contract: Achizitionare ECHIPAMENTE -Pachet nr1- lotul 1, lotul2, lotul3, lotul 4, lotul 5 (conform descriere produse si caiet de sarcini), in cadrul proiectului „ Cresterea competitivitatii SC TONIC AGENCY SRL prin achizitia de echipamente performante pentru Pensiunea Casa Albu**** din Sinaia.”		
II 1.2) Denumire contract si locatia lucrarii, locul de livrare:		
(a) Lucrări <input type="checkbox"/>	(b) Produse <input checked="" type="checkbox"/>	(c) Servicii <input type="checkbox"/>
Execuție <input type="checkbox"/> Proiectare și execuție <input type="checkbox"/> Realizare prin orice mijloace corespunzătoare cerințelor specificate de contractor <input type="checkbox"/>	Cumpărare <input checked="" type="checkbox"/> Leasing <input type="checkbox"/> Închiriere <input type="checkbox"/> Cumpărare în rate <input type="checkbox"/>	Categoria serviciului 2A <input type="checkbox"/> 2B <input type="checkbox"/>
Principala locație a lucrării	Principalul loc de livrare: str.Virful cu Dor nr. 2 , oras Sinaia, judet Prahova	Principalul loc de prestare
II.1.3. Procedura se finalizează prin : Contract de furnizare		

II.1.4. Durata contract-ului/elor de achiziție pentru Pachet 1: MAXIM 2 LUNI de la data semnării contractului de furnizare de către ambele părți.		
II.1.5. Informații privind acordul cadru: nu e cazul		
II.1.6. Divizare pe loturi	DA <input checked="" type="checkbox"/>	NU <input type="checkbox"/>
II.1.7. Oferte alternative sunt acceptate	DA <input type="checkbox"/>	NU <input checked="" type="checkbox"/>

II.2. Cantitatea sau scopul contractului

II.2.1. Total cantități:

EXCLUS PRODUSE SECOND-HAND

LOC DE LIVRARE: str. Virful cu Dor nr.2, oraș Sinaia, județ Prahova

ECHIPAMENTE- grupate în 5 loturi cu valoare estimată de 294960 lei, fără TVA, după cum urmează:

1. Lot 1 : Echipamente Incalzire si Ventilatie/Filtrare/Recuperare Caldura , valoare estimata de 54413lei

1.1. Sistem de Incalzire si Preparare Apa Calda Menajera -130KW (1 sistem) formata din:

1.2. Ventilator aer cu recuperare de caldura - 3 bucati

2. Lot 2:Echipamente depozitare frigorigica , valoare estimata 18797 lei

2.1. Frigider vertical, racire ventilare (legume, branzeturi) - 2 bucati;

2.2. Congelator vertical -1 bucata;

2.3. Dulap refrigerare/congelare cu doua usi -1 bucata

3. Lot 3 :Echipamente pentru hidroterapie/fizioterapie , valoare estimata 176396 lei

3.1. Cazi/Jacuzii hidromasaj, aeromasaj, cromoterapie - 8 bucati ;

3.2. Cazi dus si panouri de hidromasaj -2 bucati;

3.3. Masa terapie/masaj/kinetoterapie -1 bucata ;

4. Lot 4: Sistem Acces Controlat camere -1 sistem, valoare estimata de 32415 lei

5. Lot 5 - Sistem Supraveghere Video-1 sistem , valoare estimata de 12939 lei

II.2.2. Opțiuni (dacă există)

Da ☐ NU ☒

Descrierea acestor opțiuni:

III. Condiții specifice contractului

III.1. Alte condiții particulare referitoare la contract	DA <input type="checkbox"/>	NU <input checked="" type="checkbox"/>
III.1.1. Contract rezervat	DA <input type="checkbox"/>	NU <input checked="" type="checkbox"/>
III.1.2. Altele	DA <input type="checkbox"/>	NU <input checked="" type="checkbox"/>

IV. PROCEDURA

IV.1. Procedura selectata:

Procedura de atribuire aplicabila beneficiarilor privati de proiecte finantate din instrumente structurale, obiectivul „Convergenta”

Conditii specifice de atribuire realizate in concordanta cu:

- Ordinul nr. 1120/2013 al MFE (Ministerul Fondurilor Europene)
- Instructiunile privind atribuirea contractelor de lucrari, de furnizare si de servicii (Anexa VI la contractul de finantare)

V. CRITERII DE CALIFICARE ȘI SELECȚIE

V.1. Situatia personala a candidatului /ofertantului	
Declaratie privind calitatea de participant la procedura- se completeaza <u>Formularul 2</u>	
Declaratie privind eligibilitatea Solicitat <input checked="" type="checkbox"/> Nesolicitat <input type="checkbox"/>	Declaratie pe proprie raspundere - <u>Formularul 3</u> Incadrarea in situatia prevazuta atrage excluderea ofertantului din procedura aplicata pentru atribuirea contractului de achizitie.
Declaratie privind neincadrarea in situatiile de conflict de interese (situatii prevazute in art. 14 si 15 din OUG 66/2011) Solicitat <input checked="" type="checkbox"/> Nesolicitat <input type="checkbox"/>	Declaratie pe proprie raspundere - <u>Formularul 4</u> <i>Incadrarea in situatiile descrise (situatii prevazute in art. 14 si 15 din OUG 66/2011) atrage excluderea ofertantului din procedura aplicata pentru atribuirea contractului de achizitie.</i> Comisia de evaluare a ofertelor este constituita din: <ul style="list-style-type: none">• Albu Voicu - Presedinte• Albu Octavian..... - Membru• Niculae Iulia - Membru
V.2. Capacitatea de exercitare a activitatii profesionale (inregistrare)	
Persoana fizica autorizata /juridica romana Solicitat <input checked="" type="checkbox"/> Nesolicitat <input type="checkbox"/>	Certificat constatator emis de Oficiul National al Registrului Comertului (obiectul contractului trebuie sa aiba corespondent in codul CAEN autorizat din certificatul ONRC).
Persoana fizica autorizata /juridica straina Solicitat <input checked="" type="checkbox"/> Nesolicitat <input type="checkbox"/>	Documente, traduse legalizat in limba romana, care dovedesc: - o forma de inregistrare/ atestare ori apartenenta din punct de vedere profesional din tara de origine a ofertantului. - ca operatorul economic ofera in mod licit pe piata produse/servicii/ si/sau executa lucrari
V.3. Capacitatea tehnica si/sau profesionala	
Informatii privind capacitatea tehnica Solicitat <input checked="" type="checkbox"/> Nesolicitat <input type="checkbox"/>	Declaratie privind lista principalelor livrari de produse in ultimii 3 ani - continand valori, perioade de prestare, beneficiari, indiferent daca acestia din urma sunt autoritati contractante sau clienti privati - se completeaza <u>Formularul 7</u>

VI. PREZENTAREA OFERTEI

VI.1. Limba de redactare a ofertei	Limba de redactare: limba română. Pentru ofertantii straini oferta se poate redacta si in limba romana, engleza, sau limba autohtona cu conditia ca aceasta sa fie insotita de o traducere autorizata in limba romana.
VI.2. Moneda in care este exprimat pretul contractului	Lei pentru furnizorii interni EUR pentru furnizorii straini Cursul de referinta leu/euro aplicabil (daca este cazul) este 4,4537 RON/Euro, curs BNR la data de 16.12.2013
VI.3. Perioada de valabilitate a ofertei	90 de zile de la data deschiderii ofertelor
VI.4. Garantia de participare	Solicitata <input type="checkbox"/> Nesolicitata <input checked="" type="checkbox"/>
VI.5. Modul de prezentare a propunerii tehnice	<p>Prin propunerea tehnica, ofertantul are obligatia de a face dovada conformitatii produsului/sistemului care urmeaza a fi livrat cu cerintele prevazute in Caietul de sarcini.</p> <p>Ofertantul trebuie sa prezinte un comentariu, caracteristica cu caracteristica ale specificatiilor tehnice continute in caietul de sarcini, prin care sa demonstreze corespondenta produsului/sistemului prezentat in propunerea tehnica cu specificatiile respective- raspuns de conformitate tehnica.</p> <p>In plus pentru loturile care reprezinta „sisteme” , ofertantul va face o descriere a solutiei tehnice si o justificare a cantitatilor componentelor sistemului, specifice solutiei ofertantului.</p> <p>Ofertantul trebuie sa prezinte: Graficul de livrare al produselor.</p>
VI.6. Modul de prezentare a propunerii financiare	<p>Ofertantul va elabora propunerea financiara astfel încât aceasta sa furnizeze toate informatiile solicitate cu privire la pret precum și la alte conditii financiare și comerciale legate de obiectul contractului de achizitie.</p> <p>Ofertantul va evidentia propunerea financiara in cadrul Formularului de oferta- se va completa <u>Formularul 5</u>. Pretul include valoarea cheltuielilor de transport, toate cheltuielile si comisioanele care vor fi angajate de vanzator in conditiile de livrare prevazute in caietul de sarcini si instalarea echipamentelor.</p> <p>Acesta va fi insotit de <u>Formularul 6</u> Centralizatorul de preturi.</p> <p>Propunerea financiara trebuie sa fie ferma si nu se reactualizeaza, ramanand valabila pana la expirarea contractului.</p> <p>Propunerea financiara va fi prezentata tinand cont de specificatiile din caietul de sarcini referitoare la termenele de livrare.</p> <p>Moneda din oferta financiara trebuie sa fie in RON si in EURO. Cursul de schimb leu/euro aplicabil este cel din data de 16.12.2013 si anume de 4,4537 RON/Euro curs BNR.</p>

<p>VI.7. Modul de prezentare a ofertei</p>	<p>Pentru demonstrarea indeplinirii criteriilor de calificare solicitate in prezenta documentatie de atribuire, ofertantul are dreptul de a prezenta initial doar:</p> <p>1. Certificat constatator emis de Oficiul National al Registrului Comertului - <i>din care sa reiasa ca obiectul contractului are corespondent in <u>codul CAEN autorizat din certificat</u></i> si</p> <p>2. o declaratie pe propria raspundere, semnata de reprezentantul sau legal - <i>prin care confirma ca indeplineste cerintele de calificare astfel cum au fost solicitate in documentatia de atribuire</i></p> <p>Declaratia va fi insotita de o anexa in care ofertantul trebuie sa mentioneze succint, dar precis, modul concret de indeplinire a respectivelor cerinte - inclusiv, daca au fost solicitate, diverse valori, cantitati sau altele asemenea.</p> <p>- La solicitarea contractorului (beneficiarului), ofertantul are obligatia de a prezenta/completa certificatele/documentele edificatoare care probeaza/confirma indeplinirea cerintelor de calificare, in termenul prevazut in respectiva solicitare.</p> <p>Toate documentele solicitate anterior (la cap. V si VI) se vor grupa (asa cum este indicat in formularul OPIS) in trei plicuri:</p> <ol style="list-style-type: none"> 1. Documente de calificare 2. Propunere tehnica 3. Propunere financiara <p>- Documentele din fiecare plic vor fi insotite obligatoriu de OPIS-ul corespunzator (*vezi modelul recomandat - Formulare Opis).</p> <p>- Documentele din fiecare plic vor fi numerotate, stampilate si semnate pe fiecare pagina.</p> <p>- Cele 3 plicuri vor fi marcate cu denumirea si adresa ofertantului.</p> <p>- Plicurile se vor introduce intr-un plic exterior, sigilat si netransparent, marcat cu adresa beneficiarului, denumirea achizitiei si cu inscriptia: „A NU SE DESCHIDE INAINTE DE DATA DE 07.01.2014, ora 17.</p> <p>- Ofertele se vor transmite la sediul S.C.TONIC AGENCY SRL din localitatea Bucuresti, strada Tudor Vladimirescu nr.80, Bloc 135, Parter, judetul/municipiul.Bucuresti, cod postal 050884</p> <p>Termenul limita de depunere a ofertelor:07.01.2014, ora 14:00.</p> <p>Nu se accepta oferte alternative.</p> <p>Pe langa documentele anterior solicitate se vor prezenta si urmatoarele documente:</p> <ul style="list-style-type: none"> - Scrisoare de inaintare - <u>Formularul 1</u> - Imputernicire scrisa - din partea ofertantului, pentru persoanele desemnate sa participe la activitatea de deschidere a ofertelor (daca este cazul) - Copie CI persoanei desemnate sa participe la deschiderea ofertelor (daca este cazul)

VI.8. Data limita de depunere a ofertelor	07.01.2014, ora 14:00
VI.9. Posibilitatea retragerii sau modificarii ofertei	<p>- <i>Modificarea si retragerea ofertei:</i> Orice ofertant are dreptul de a-si modifica sau de a-si retrage oferta numai inainte de data limita stabilita pentru depunerea ofertei si numai printr-o solicitare scrisa in acest sens. In cazul in care ofertantul doreste sa opereze modificari in oferta deja depusa, acesta are obligatia de a asigura primirea si inregistrarea modificarilor respective de catre contractor pana la data limita pentru depunerea ofertelor. Pentru a fi considerate parte a ofertei modificarile trebuie prezentate cu amendamentul ca pe plicul exterior se va marca in mod obligatoriu si inscriptia "MODIFICARI".</p> <p>- <i>Oferte intarziate:</i> Ofertele care sunt depuse/transmise la o alta adresa a contractorului, alta decat cea stabilita in invitatia de participare si in fisa de date a achizitiei, ori care sunt primite de catre contractor dupa expirarea datei limita pentru depunere se returneaza nedeschise.</p>
VI.10. Deschiderea ofertelor	<p><i>Data, ora si locul deschiderii:</i> Deschiderea ofertelor va avea loc in data de 07.01.2014, ora 17, la sediul S.C TONIC AGENCY SRL. din Bucuresti, strada Tudor Vladimirescu nr.80, Bloc 135, Parter, Sector 5, judetul/municipiul Bucuresti, cod postal 050884</p> <p>Ofertantii au dreptul sa participe la deschiderea ofertelor avand asupra lor copie dupa BI/CI si o imputernicire din partea societatilor in cazul persoanelor juridice sau o copie a documentului de identitate in cazul persoanelor fizice.</p>

VII. CRITERIUL DE ATRIBUIRE

VII.1. Prețul cel mai scăzut	x
VII.2. Cea mai avantajoasă ofertă economică	
Factor de evaluare	
1. PRET	
2. OFERTA TEHNICA	

Ofertele tehnice care nu sunt conforme cu toate caracteristicile tehnice din caietele de sarcini pentru fiecare produs sau sistem din fiecare lot, sunt neeligibile si vor fi respinse.

Oferta castigatoare , este oferta tehnica conforma cu specificatiile tehnice ,care are cel mai mic pret.

VIII. ATRIBUIREA CONTRACTULUI

Finalizarea procedurii	Procedura se finalizeaza prin incheierea unui contract de achizitie /anularea procedurii. Durata contractului de achizitie este de 2 luni calendaristice de la data semnarii contractului de ambele parti. Termenii si conditiile impuse prin prezenta documentatie vor face parte integranta din contractul incheiat cu ofertantul castigator al prezentei proceduri de achizitie.
Certificat de origine DA <input checked="" type="checkbox"/> NU <input type="checkbox"/>	In documentele de insotire a marfii livrate vor fi incluse, obligatoriu, certificatele de origine (certificatele de provenienta).
Garantie de buna executie DA <input checked="" type="checkbox"/> NU <input type="checkbox"/>	Garantia de bună executie este de 5% din valoarea contractului fara TVA si se constituie printr-un instrument de garantare emis în condițiile legii de o societate bancară sau de o societate de asigurări, care devine anexă la contract.

1. Informatii generale

Beneficiarul: S.C. TONIC AGENCY SRL

Adresa: Bucuresti, Calea 13 Septembrie nr.126, Bloc P34, Scara 1, Ap 14, Sector 5 ,
jud./municipiul Bucuresti, cod 050729

telefon/fax: 0722.530.542 / 021.795.2200

E-mail: office@tonicagency.com

Persoana de contact: Albu Octavian

S.C.TONIC AGENCY SRL. deruleaza proiectul „Cresterea competitivitatii SC TONIC AGENCY SRL prin achizitia de echipamente performante pentru Pensiunea Casa Albu**** din Sinaia”

2. Obiectivele proiectului

Scopul proiectului

Il constituie cresterea competitivitatii SC TONIC AGENCY SRL prin achizitia de echipamente performante pentru dotarea Pensiunii Casa Albu**** din Sinaia

Obiectivul general

- Il constituie diversificarea activitatii actuale a SC TONIC AGENCY SRL prin lansarea serviciilor turistice a Pensiunii Casa Albu din Sinaia.

3. Criteriul de atribuire: Prețul cel mai scăzut

4. Obiectul contractului

Achizitionarea de echipamente Pachet 1 pentru implementarea proiectului „Cresterea competitivitatii SC TONIC AGENCY SRL prin achizitia de echipamente performante pentru Pensiunea Casa Albu**** din Sinaia”

5. Propunerea tehnica

Prin acesta faza a proiectului societatea va achizitiona primul Pachet de echipamente , impartit in 5 loturi avand valoarea estimata de 294.960 lei.

Specificatiile tehnice pentru fiecare echipament achizitionat, sunt descrise in continuare.

Lot 1 : Echipamente Incalzire si Ventilatie/Filtrare/Recuperare Caldura , valoare estimata de 54413lei

1.1. Sistem de Incalzire si Preparare Apa Calda Menajera -130KW (1 sistem)

Componenta sistemului:

- a)centrala termica: 2 bucati x 65 kW
- b)vas de echilibrare hidraulica:1 bucata
- c)bloc automatizare : 1 bucata
- d)boiler trivalent :1 bucata
- e)vas expansiune: 2 bucati
- f)electropompa:1 bucata
- g)Materiale si accesorii:1 lot

Caracteristici tehnice

1. Centrala murala 65 kW

Temperatura maxima agent termic	90 °C
Putere termica utila	65 kW
Randament	107 %
Tip combustibil	natural (gaze natural)
Racord combustibil	1 "
Temperatura gaze arse	40 / 70 °C
Debit gaze arse	108 kg/h
Diametru Kit evacuare admisie/evacuare gaze	80/125 mm
Domeniu reglaj temperatura ACM	35 - 85 °C
Consum electric	260 W
Volum incalzit	1200 m ³
Clasa NOXE	5
Cu vas expansiune	Da
Tensiune alimentare	230 V
Grad protectie electrica	IPX4D IP
Presiune maxima de lucru	3 bar
Capacitate boiler	400 litri
Consum combustibil maxim gaz	6.9 m ³ /h
Racord intrare/iesire	1 "
Afisare parametrii	pe display
Sistem de comunicare	e-Bus
Tip ardere	in condensatie
Control cu microprocessor	DA
By-pass automat	DA
Functia Aqua-Condens	DA
Protectie la inghet	DA

2. Filtru

- stabilizator de presiune gaz
- racord cu filet = G 1"
- presiune max. pe intrare = 200 mbar
- presiune de lucru = 15-37 mbar

3. Tubulatura orizontala standard , evacuare gaze arse

Lungime = 1 MT. 80/125 mm.

4. Vas de echilibrare hidraulica - (butelie de egalizare) : DA

5. Automatizare:

functi

- comanda mai multe circuite de incalzire : DA
- senzor exterior: DA
- senzor in butelia de egalizare: DA
- comanda pompa de boiler : DA
- comanda pompa de incalzire : DA
- display multifunctional : DA

6. Boiler TRIVALENT cu incalzire indirecta pentru preparare apa calda menajera cu :

- 2 serpentine si rezistenta electrica (3 surse de incalzire : termic , solar sau pompa de caldura si electric)capacitate mai mare sau egal cu 750 l;
- emailat la interior ;
- anod de magneziu anticoroziune;
- dimensiuni h/Ø : 2000 /790 mm
- rezistenta electrica trifazica inclusa in : 7,5 KW

7. Vas expansiune circuit incalzire

- capacitate: 80 litri
- presiune maxima: 10 bar
- dimensiuni: D x H = 450 x 735 mm
- racord: 1"

8. Vas de expansiune inchis (pentru boiler), cu membrana,

- capacitate: 40 litri
- presiune maxima fluid: 8 bar
- temperatura maxima fluid: 100°C
- d x h: 200 x 330 mm
- racord apa: G 1"

9. Electropompa de circulatie agent termic incalzire si boiler,

- trepte de functionare : 3 trepte (I,II,III)
- $Q =$ (treptata II) 3 mc/h;
- $H =$ 6,6 mCA;
- motor electric = 220 V / 50 Hz / $P_{max} = 244$ W / $I_n = 1,08$ A;
- turatia maxima = 2710 rpm;
- greutate = 4,8 KG
- racord pompa = 2"
- temperatura de lucru = $-10 \div +120^\circ\text{C}$
- presiune max. de lucru = 10 bar

10. Supapa de siguranta pentru boiler

- Presiune 6 bar
- Fluidul de descarcare: gaze, vapori, lichide
- Diametrul nominal: 1"
- Diametrul orificiului: 25 mm
- Sectiunea transversala neta: 3,95 cmp.
- Contrapresiunea maxima: 1,033 kg/cmp.
- Dimensiuni L x A: 63 x 54 mm
- Corpul supapei: alama
- Presiune: reglabila
- Arcul elicoidal din otel: $D_{arc} = 15$ mm
 $d_{sarma} = 3,5$ mm
pas = 7,5 mm

11. Perioada de garantie solicitata :

minim 18 luni de la punerea in functiune /acceptanta a sistemului ;

1.2.Ventilator aer cu recuperare de caldura - 3 bucati

1.2.1.Ventilator Aer cu Filtru si cu Recuperator de caldura - Unitate nr. 1 - 1 bucata

Unitatea de ventilatie cu recuperare de caldura extrage aer din incapere atat cit introduce. Sistemele de evacuare arunca pur si simplu energia acumulata in aerul evacuat.

Unitatea de ventilatie cu recuperare de caldura transfera energia acumulata in aerul evacuate inapoi aerului proaspat introdus in incapere.

Descriere functionalitati:

- Aduce aer proaspat in incapere,
- Filtreaza aerul proaspat care este introdus in incapere
- Evacueaza aerul umed si statut din incapere
- Recuperezi pana la 85% din energia termica acumulata in aerul evacuat

Caracteristici tehnice

Capacitate nominala	650 m ³ /h
Tip de montaj	Tubulatura
Diametrul tubulaturii (intrare/iesire)	200mm
Filtrare Aer	EU-G3 (Clasificare Internationala)
Trepte de ventilatie	4 trepte(Extra Jos, Jos, Sus, Extra Sus)
Capacitate aer pe trepte (m ³ /h)	ExtraJos -265 Jos -520 Sus -650 ExtraSus -650
Eficienta maxima :	86%

Eficienta schimbului de temperature pe trepte(%):

	ExtraJos -86 Jos -80 Sus -77 ExtraSus -77
Nivel minim de zgomot :	22 dB (A)
Nivel de zgomot (dB(A))	ExtraJos -22 Jos -31.5 Sus -33 ExtraSus -34,5
Perioada de garantie :	minim 18 luni de la punerea in functiune /acceptanta a produsului ;

1.2.2.Ventilator Aer cu Filtru - Unitate nr. 2 - 1 bucata

Descrierea unitatii

Unitatea este destinata extractiei/ evacuarii aerului din spatiul bucatariei si :

- retinerii prin filtrare a vaporilor grasi pentru evitarea colmatarii canalelor si ventilatorului de extractie ;
- captarii , absorbtiei partiale prin filtrare a gazelor toxice, mirosurilor si particulelor, impuritatilor daunatoare sanatatii ;

Componenta unitatii :

- Ventilator :
- Rama/Baterie Filtru Metalic (din Aluminiu) antigrasimi
- Baterie Carbune Activ pentru captare gaze, mirosuri si impuritati;
- Rama si carcasa metalica
- Tubulatura racord la hota si la cosul de evacuare;

Caracteristici tehnice:

Capacitate nominala ventilare/extractie	- 3500 m3/h;
Alimentare ventilator :	-220 V , CA, 50 Hz;
Filtru Metalic antigrasimi	- lavabil
Grosime Filtru Metalic :	-minim 12 mm (22 mm -28 mm)
Debit nominal pentru Baterie/Filtru cu Carbune Activ :	-1500-3500 m3/h
Temperatura de exploatare Baterie/Filtru cu Carbune activ :	- 80 grade
Eficienta de retinere Baterie/Filtru Carbune Activ : :	- minim 65%
[test Tetraclorura de carbon (CCl4)]	
Baterie/Filtru cu Carbune Activ	- reincarcabil
Dimensiuni maxime Lx lxx (rama carcasa exterioara):	-1600x800x800 mm
Perioada de garantie :	- minim 18 luni de la punerea in functiune /acceptanta a produsului;

1.2.3.Ventilator Aer cu Recuperator de caldura - Unitate nr. 3 - 1 bucata

Ventilatorul este destinat improspatarii cu aer din exterior a unei parti din constructie , aer incalzit cu schimbatorul de caldura din gazelle de cos.

Componenta unitati :

Ventilator suflanta aer proaspat;
Schimbatorul de caldura (sistem de conducte);
Carcasa cu tubulatura racordare la cosul de gaze arse si guri de alimentare cu aer proaspat

Caracteristici.

Debit aer proaspat :	-400 m3/h
Randament maxim recuperare:	-90%
Guri de alimentare aer proaspat incalzit :	- 2
Diametru tub cos :	-150mm
Material :	-Otel Inox
Alimentare ventilator :	-220 V CA, 50 Hz
Perioada de garantie :	- minim 18 luni de la punerea in functiune /acceptanta a produsului;

Lot 2:Echipamente depozitare frigorifica , valoare estimata 18797 lei

2.1 Frigider vertical,racire ventilare - 2 bucati;

Caracteristici :

- Capacitate bruta : -700litri;
- Capacitate neta : -650 Lt.;
- interior si exterior executat din : - otel inoxidabil AISI304 ;
- usi : - 1 usa(reversibila);
- Temperatura racire ventilata: -2/+8°C;
- control electronic : -cu afisaj digital;
- cu dezghetare: - automata;
- grosime strat de izolare: - 60 mm;
- temperatura ambientala de : -pina la +43°C;
- numar gratare interioare : -3 gratare imbracate in plastic GN 2/1 ;
- incuiere : -cu broasca pentru incuiere;
- dimensiuni in mm (L/D/I): - 740X830X2000;
- Tensiune: -220 V, 50 Hz;
- Perioada de garantie : - minim 18 luni de la punerea in functiune /acceptanta a produsului;

2.2. Congelator vertical - 1 bucata;

Caracteristici :

- Capacitate bruta : -700litri;
- Capacitate neta : -650 Lt.;
- interior si exterior executat din : - otel inoxidabil AISI304 ;
- usi : - 1 usa(reversibila);
- Temperatura racire ventilata: -18/-24°C;;
- control electronic : -cu afisaj digital;
- cu dezghetare: - automata;
- grosime strat de izolare: - 60 mm;
- temperatura ambientala de : -pina la +43°C;
- numar gratare interioare : -4 gratare imbracate in plastic GN 2/1 ;
- incuiere : -cu broasca pentru incuiere;
- dimensiuni in mm (L/D/I): -740X830X2000;
- Tensiune: -220 V, 50 Hz;
- Perioada de garantie : - minim 18 luni de la punerea in functiune /acceptanta a produsului;

2.3. Dulap refrigerare/congelare cu doua usi -1 bucata

Caracteristici :

- Capacitate bruta : -350litri+350litri=700litri;
- Capacitate neta : -280litri+280 litri=560 Litri;
- numar compartimente : -2 separate (fara sa comunice)
- interior si exterior executat din : - otel inoxidabil AISI304 ;
- usi : - 1 usa(reversibila);
- Temperatura racire ventilata: -+2/+10°C si/sau -2/+8°C;
- control electronic : -cu afisaj digital;
- cu dezghetare: - automata;
- grosime strat de izolare: - 60 mm;
- temperatura ambientala de : -pina la +43°C;
- numar gratare interioare : -4 gratare imbracate in plastic GN 2/1 ;
- incuiere : -cu broasca pentru incuiere;
- dimensiuni in mm (L/D/I): -710X800X2000;
- Tensiune: -220 V, 50 Hz;
- Perioada de garantie : - minim 18 luni de la punerea in functiune /acceptanta a produsului;

**Lot 3 :Echipamente pentru hidroterapie/fizioterapie , valoare
estimata 176396 lei**

Nr. crt.	DENUMIRE	Nr. buc.	SPECIFICATII TEHNICE <u>MINIME</u>
1	Cada/jacuzzi hidromasaj, aeromasaj, cromoterapie	1	<p>1.Dimensiuni: 180cm lungime x 70cm latime x h 64 cm (conform elementelor de design constructiv ale baii)</p> <p>2.Material: acril</p> <p>3.Dotari :</p> <p>3.1. Hidromasaj - 6 duze hidromasaj (duze orientabile cu posibilitatea inchiderii complete)</p> <p>3.2. Aeromasaj - 12 duze airpool(duze orientabile cu posibilitatea inchiderii complete)</p> <p>3.3. Cromoterapie - far subacvatic</p> <p>3.4. Suport cada</p> <p>3.5. Panou frontal colorat RAL 4005 (conform elementelor de design estetic ale baii)</p> <p>3.6. Robinet monocomada cu deviator si dus de mana</p> <p>3.7. Gura de umplere tip cascada</p> <p>3.8. Sifon</p> <p>3.9. Coloana de scurgere</p> <p>3.10. Radio cu telecomanda(intrare pentru Ipod/CD)</p> <p>3.11. Telecomanda pentru controlul total al instalatiei, afisaj LCD luminat din spate</p> <p>3.12. Comenzi digitale pentru pornire si reglarea intensitatii pentru functiile hidromasaj si airpool</p> <p>3.13. Valva motorizata pentru reglarea aerului</p> <p>3.14. Funtie Blowing After pentru golirea apei reziduale aflate in instalatia airpool la sfarsitul ciclului plus uscarea conductelor</p> <p>3.15. Senzor de nivel</p> <p>3.16. Temporizator de siguranta pentru oprirea automata a instalatiei</p> <p>3.17. Dezinfectie digitala cu sapun lichid</p> <p>3.18. Tensiune de alimentare 220V/50Hz</p>
2.	Cada/jacuzzi hidromasaj, aeromasaj, cromoterapie	1	<p>1.Dimensiuni: 180cm lungime x 70cm latime x h 64 cm (conform elementelor de design constructiv ale baii)</p> <p>2.Material: acril</p> <p>3.Dotari :</p> <p>3.1. Hidromasaj - 6 duze hidromasaj (duze orientabile cu posibilitatea inchiderii complete)</p> <p>3.2. Aeromasaj - 12 duze airpool(duze orientabile cu posibilitatea inchiderii complete)</p> <p>3.3. Cromoterapie - far subacvatic</p> <p>3.4. Suport cada</p> <p>3.5. Panou frontal colorat RAL 3002 (conform elementelor de design estetic ale baii)</p> <p>3.6. Robinet monocomada cu deviator si dus de mana</p> <p>3.7. Gura de umplere tip cascada</p> <p>3.8. Sifon</p> <p>3.9. Coloana de scurgere</p> <p>3.10. Radio cu telecomanda(intrare pentru Ipod/CD)</p> <p>3.11. Telecomanda pentru controlul total al instalatiei, afisaj LCD luminat din spate</p> <p>3.12. Comenzi digitale pentru pornire si reglarea intensitatii pentru functiile hidromasaj si airpool</p> <p>3.13. Valva motorizata pentru reglarea aerului</p>

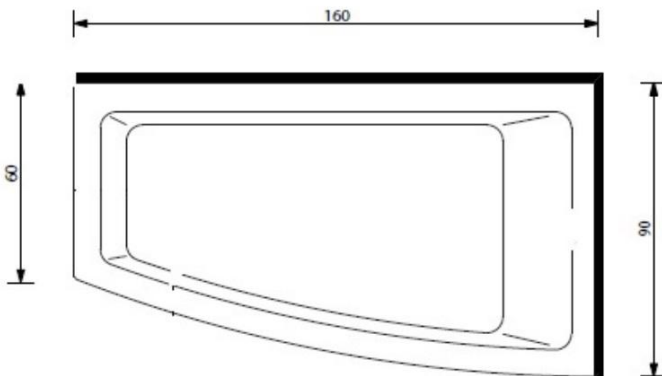
			<p>3.14. Funtie Blowing After pentru golirea apei reziduale aflate in instalatia airpool la sfarsitul ciclului plus uscarea conductelor</p> <p>3.15. Senzor de nivel</p> <p>3.16. Temporizator de siguranta pentru oprirea automata a instalatiei</p> <p>3.17. Dezinfectie digitala cu sapun lichid</p> <p>3.18. Tensiune de alimentare 220V/50Hz</p>
3.	Cada/jacuzzi hidromasaj, aeromasaj, cromoterapie	1	<p>1.Dimensiuni: forma asimetrica care sa respecte dimensiunile 160 cm lungime x 60 cm latimea mica / 90 cm latimea mare x 60 cm inaltime (conform elementelor de design constructiv ale baii)</p>  <p>2.Material: acril</p> <p>3.Dotari :</p> <p>3.1. Hidromasaj - 6 duze hidromasaj (duze orientabile cu posibilitatea inchiderii complete)</p> <p>3.2. Aeromasaj - 12 duze airpool(duze orientabile cu posibilitatea inchiderii complete)</p> <p>3.3. Cromoterapie - far subacvatic</p> <p>3.4. Suport cada</p> <p>3.5. Panou frontal colorat RAL 5024 (conform elementelor de design estetic ale baii)</p> <p>3.6. Robinet monocomada cu deviator si dus de mana</p> <p>3.7. Gura de umplere tip cascada</p> <p>3.8. Sifon</p> <p>3.9. Coloana de scurgere</p> <p>3.10. Radio cu telecomanda(intrare pentru Ipod/CD)</p> <p>3.11. Telecomanda pentru controlul total al instalatiei, afisaj LCD luminat din spate</p> <p>3.12. Comenzi digitale pentru pornire si reglarea intensitatii pentru functiile hidromasaj si airpool</p> <p>3.13. Valva motorizata pentru reglarea aerului</p> <p>3.14. Funtie Blowing After pentru golirea apei reziduale aflate in instalatia airpool la sfarsitul ciclului plus uscarea conductelor</p> <p>3.15. Senzor de nivel</p> <p>3.16. Temporizator de siguranta pentru oprirea automata a instalatiei</p> <p>3.17. Dezinfectie digitala cu sapun lichid</p> <p>3.18. Pernuta pentru cap</p> <p>3.19. Tensiune de alimentare 220V/50Hz</p>

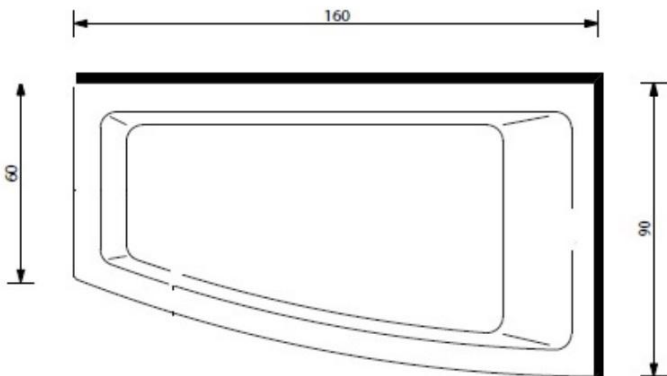
4.	Cada/jacuzzi hidromasaj, aeromasaj, cromoterapie	1	<p>1.Dimensiuni: forma asimetrica care sa respecte dimensiunile 160 cm lungime x 60 cm latimea mica / 90 cm latimea mare x 60 cm inaltime (conform elementelor de design constructiv ale baii)</p>  <p>2.Material: acril 3.Dotari :</p> <ul style="list-style-type: none"> 3.1. Hidromasaj - 6 duze hidromasaj (duze orientabile cu posibilitatea inchiderii complete) 3.2. Aeromasaj - 12 duze airpool(duze orientabile cu posibilitatea inchiderii complete) 3.3. Cromoterapie - far subacvatic 3.4. Suport cada 3.5. Panou frontal colorat RAL 9007/7006 (conform elementelor de design estetic ale baii) 3.6. Robinet monocomada cu deviator si dus de mana 3.7. Gura de umplere tip cascada 3.8. Sifon 3.9. Coloana de scurgere 3.10. Radio cu telecomanda(intrare pentru Ipod/CD) 3.11. Telecomanda pentru controlul total al instalatiei, afisaj LCD luminat din spate 3.12. Comenzi digitale pentru pornire si reglarea intensitatii pentru functiile hidromasaj si airpool 3.13. Valva motorizata pentru reglarea aerului 3.14. Funtie Blowing After pentru golirea apei reziduale aflate in instalatia airpool la sfarsitul ciclului plus uscarea conductelor 3.15. Senzor de nivel 3.16. Temporizator de siguranta pentru oprirea automata a instalatiei 3.17. Dezinfectie digitala cu sapun lichid 3.18. Pernuta pentru cap 3.19. Tensiune de alimentare 220V/50Hz
----	---	---	---

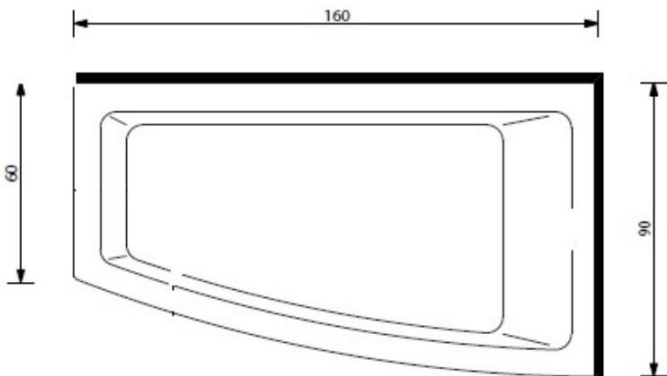
5.	Cada/jacuzzi hidromasaj, aeromasaj, cromoterapie	1	<p>1.Dimensiuni: forma asimetrica care sa respecte dimensiunile 160 cm lungime x 60 cm latimea mica / 90 cm latimea mare x 60 cm inaltime (conform elementelor de design constructiv ale baii)</p>  <p>2.Material: acril 3.Dotari :</p> <ul style="list-style-type: none"> 3.1. Hidromasaj - 6 duze hidromasaj (duze orientabile cu posibilitatea inchiderii complete) 3.2. Aeromasaj - 12 duze airpool(duze orientabile cu posibilitatea inchiderii complete) 3.3. Cromoterapie - far subacvatic 3.4. Suport cada 3.5. Panou frontal colorat RAL 4007 (conform elementelor de design estetic ale baii) 3.6. Robinet monocomada cu deviator si dus de mana 3.7. Gura de umplere tip cascada 3.8. Sifon 3.9. Coloana de scurgere 3.10. Radio cu telecomanda(intrare pentru Ipod/CD) 3.11. Telecomanda pentru controlul total al instalatiei, afisaj LCD luminat din spate 3.12. Comenzi digitale pentru pornire si reglarea intensitatii pentru functiile hidromasaj si airpool 3.13. Valva motorizata pentru reglarea aerului 3.14. Functie Blowing After pentru golirea apei reziduale aflate in instalatia airpool la sfarsitul ciclului plus uscarea conductelor 3.15. Senzor de nivel 3.16. Temporizator de siguranta pentru oprirea automata a instalatiei 3.17. Dezinfectie digitala cu sapun lichid 3.18. Pernuta pentru cap 3.19. Tensiune de alimentare 220V/50Hz
----	---	---	---

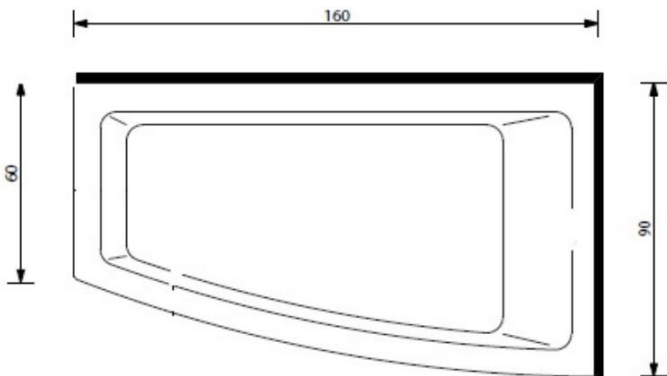
6.	Cada/jacuzzi hidromasaj, aeromasaj, cromoterapie	1	<p>1.Dimensiuni: forma asimetrica care sa respecte dimensiunile 160 cm lungime x 60 cm latimea mica / 90 cm latimea mare x 60 cm inaltime (conform elementelor de design constructiv ale baii)</p>  <p>2.Material: acril 3.Dotari :</p> <p>3.1. Hidromasaj - 6 duze hidromasaj (duze orientabile cu posibilitatea inchiderii complete) 3.2. Aeromasaj - 12 duze airpool(duze orientabile cu posibilitatea inchiderii complete) 3.3. Cromoterapie - far subacvatic 3.4. Suport cada 3.5. Panou frontal colorat RAL 5007 (conform elementelor de design estetic ale baii) 3.6. Robinet monocomada cu deviator si dus de mana 3.7. Gura de umplere tip cascada 3.8. Sifon 3.9. Coloana de scurgere 3.10. Radio cu telecomanda(intrare pentru Ipod/CD) 3.11. Telecomanda pentru controlul total al instalatiei, afisaj LCD luminat din spate 3.12. Comenzi digitale pentru pornire si reglarea intensitatii pentru functiile hidromasaj si airpool 3.13. Valva motorizata pentru reglarea aerului 3.14. Functie Blowing After pentru golirea apei reziduale aflate in instalatia airpool la sfarsitul ciclului plus uscarea conductelor 3.15. Senzor de nivel 3.16. Temporizator de siguranta pentru oprirea automata a instalatiei 3.17. Dezinfectie digitala cu sapun lichid 3.18. Pernuta pentru cap 3.19. Tensiune de alimentare 220V/50Hz</p>
----	--	---	---

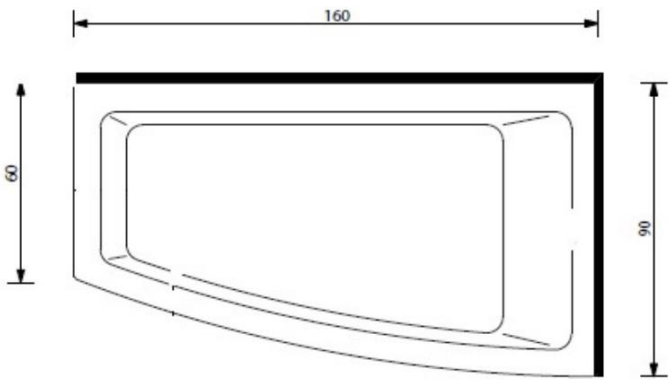
7.	Cada/jacuzzi hidromasaj, aeromasaj, cromoterapie	1	<p>1.Dimensiuni: forma asimetrica care sa respecte dimensiunile 160 cm lungime x 60 cm latimea mica / 90 cm latimea mare x 60 cm inaltime (conform elementelor de design constructiv ale baii)</p>  <p>2.Material: acril 3.Dotari : 3.1. Hidromasaj - 6 duze hidromasaj (duze orientabile cu posibilitatea inchiderii complete) 3.2. Aeromasaj - 12 duze airpool(duze orientabile cu posibilitatea inchiderii complete) 3.3. Cromoterapie - far subacvatic 3.4. Suport cada 3.5. Panou frontal colorat RAL 8025 (conform elementelor de design estetic ale baii) 3.6. Robinet monocomada cu deviator si dus de mana 3.7. Gura de umplere tip cascada 3.8. Sifon 3.9. Coloana de scurgere 3.10. Radio cu telecomanda(intrare pentru Ipod/CD) 3.11. Telecomanda pentru controlul total al instalatiei, afisaj LCD luminat din spate 3.12. Comenzi digitale pentru pornire si reglarea intensitatii pentru functiile hidromasaj si airpool 3.13. Valva motorizata pentru reglarea aerului 3.14. Functie Blowing After pentru golirea apei reziduale aflate in instalatia airpool la sfarsitul ciclului plus uscarea conductelor 3.15. Senzor de nivel 3.16. Temporizator de siguranta pentru oprirea automata a instalatiei 3.17. Dezinfectie digitala cu sapun lichid 3.18. Pernuta pentru cap 3.19. Tensiune de alimentare 220V/50Hz</p>
8.	Cada/jacuzzi hidromasaj, aeromasaj, cromoterapie	1	<p>1. Dimensiuni : cada asimetrica care sa respecte dimensiunile 140 cm lungime x 90 cm latime 2. Aeromasaj/ Hidromasaj 3. Cromoterapie 4. Panou frontal alb 5. Sifon scurgere 6. Tensiune de alimentare 220V/50Hz</p>

9.	Cada de dus cu panouri de hidromasaj	1	<p>1. Dimensiuni: 70 cm latime x 90cm lungime x 207 cm inaltime (conform elementelor de design constructiv ale baii)</p> <p>2. Dotari :</p> <p>2.1. Sticla securizata minim 6 mm grosime</p> <p>2.2. Palarie de dus care sa respecte dimensiunile minime de 30 x 30 cm</p> <p>2.3. Dus de mana</p> <p>2.4. Robinet</p> <p>2.5. Cadita de dus antiderapanta</p> <p>2.6. Coloane inspectiionabila din exterior</p> <p>2.7. Coloana hidromasaj</p> <p>2.8. Tensiune de alimentare 220V/50Hz</p>
10.	Cada de dus cu panouri de hidromasaj	1	<p>1.Dimensiuni: 80 cm latime x 100 cm lungime x 215 cm inaltime (conform elementelor de design constructiv ale baii)</p> <p>2. Dotari :</p> <p>2.1. Sticla securizata minim 6 mm grosime</p> <p>2.2. Palarie de dus care sa respecte dimeniunile minime de 30 x 30 cm</p> <p>2.3. Dus de mana</p> <p>2.4. Robinet progresiv cu selector multifunctional</p> <p>2.5. Cadita de dus</p> <p>2.6. Coloana hidromasaj</p> <p>2.7. Tensiune de alimentare 220V/50Hz</p>
11.	Masa masaj/kinetoterapie	1	<p>Model : pliabil si portabil</p> <p>Greutate de lucru:250 kg</p>
	Perioada de garantie pentru toate produsele lotului 3		<p>minim 18 luni de la punerea in functiune /acceptanta a produselor</p>

Lot 4: Sistem Acces Controlat camere -1 sistem , valoare estimata de 32415 lei

Sistem Control Acces Camere:

Capacitate : CONTROL ACCES -15 USI

Componenta de detaliu a sistemului :

-Incuietori electronice wireless pentru usi de interior : (dispozitiv electronic wireless +broasca electronica)	11 bucati
-Incuietori electronice pentru usi de exterior tip termopan : (cilindru electronic)	4 bucati
-Aparat portabil de programare incuietori electronice	1 bucata
-Encoder (aparat) fix de codat cartele usi :	1 bucata;
-Consola(Unitate Hardware) Control Acces	1 bucata ;
-Software Control Acces (cu baza de date SQL)	1 bucata ;
-Gateway Wireless (Demisol + Partener/Etaj1+ Etaj2/Mansarda)	3bucati;
-Economizor energie camere	10 bucati;
-Cartele pentru oaspeti	100 bucati;
-Cartele personal	20 bucati;
-Materiale +Accesorii	1 lot;
-Montaj+Punere in functiune	1 lot;

Descriere generala a sistemului :

Sistemul de Control Acces camera - control in timp real wireless

Sistemul trebuie sa realizeze un control al accesului in camera in timp real , transferul de date facindu-se pe canale radio (wireless).

Solutia consta in instalarea unei incuietori electronice (broasca electronica + cititor card wireless) montata pe fiecare usa, care functioneaza pe baterii alcaline si care transmite informatia prin intermediul unei antene incorporate, catre un Gateway (un emitor/receptor radio canal RF).

Frecventa radio pe care comunica incuietoarea electronica cu Gateway-ul trebuie sa fie in banda nelicentiata 2.4 GHz.

Daca o incuietoare electronica, pierde conexiunea RF cu Gateway-ul la un moment dat, aceasta trebuie sa ofere functia de “ self-healing” , prin scanarea zonei in cautarea unui alt Gateway cu care sa comunice.

Monitorizarea in timp real a incuietorilor pe baterii (wireless), functia “roll call” va trebui sa permita localizarea utilizatorilor, rapoarte dinamice asupra activitatii utilizatorilor.

Sistemul trebuie sa permita selectarea unor filtre avansate pentru generarea de rapoarte, acestea putind fi exportate in fisiere txt sau xls., pentru o analiza ulterioara.

Caracteristici tehnice:

1. INCUIETOARE ELECTRONICA

(broasca+cititor card RFID)

- montata pe usa

-material usa :

- cititoarele RFID sa fie compatibile cu standardele :

- tehnologii disponibile:

- datele transmise intre card si incuietoare :

- memorie nevolatila (in caz de lipsa alimentare):

- 11 bucati

-DA

-orice tip(lemn, metal, PVC,..)
ISO 14443 A; ISO 14443 B ; ISO
15693 (Vicinity);

i-Button; Desfire; Desfire EV1;
Mifare; Mifare Plus; Mifare
Ultralight C; Inside Picopass;
Legic; HID; I Class; SKIDATA.

- encriptate si securizate

-DA

- deschidere in caz de urgenta (baterii consumate) :
 - moduri de functionare :
 - numarul maxim de evenimente inregistrate pe usa :
 - zone ce pot fi definite in sistem :
 - grupuri de utilizatori :
 - material incuietoare mecanica :
 - tratament manerele pentru prevenirea si scaderea riscului transmiteri diverselor boli
 - grosimea usilor pe care pot fi montate :
 - distanta de la axul manerului si pana la axul cilindrului de siguranta :
 - diametrul axului manerului :
 - montare si in exterior:
 - Rezistent la FOC :
 - alimentarea cu baterii :
 - autonomia bateriilor :
 - temperaturi de functionare :
- cu aparatul portabil de programare ;
 - multiple :standard; office; time office; toggle....;
 - 1000, dupa care functioneaza regula FIFO (first input first output);
 - >100
 - nelimitat
 - otel inox
 - DA(cu ioni de argint);
 - intre 30mm si 115mm;
 - intre 47mm - 110mm;
 - la alegere 7mm ; 8mm ; 9mm ;
 - compatibile cu standardul IP55
 - conform standard European EN1634-2 EI 120
 - alcaline model LR03 - AAA de - 1,5V, sau baterii cu Lithium FR03
 - AAA de 1,5 V;
 - 40.000-70.000 de deschideri/set ;
 - 20 / 70 grade C;

2.CILINDRI ELECTRONICI (BUTUC) - 4 bucati

- cilindru cu cititor de cartela la interior si exterior

Cilindrii electronici se vor monta pentru usile de intrare care sunt din termopan cu inchidere in trei puncte , prin ridicarea manerului , dupa care cilindru (butucul) inchide usa.

3. CARDURI DE ACCES

Frecventa carduri R.F.I.D. :

- minim 120 bucati

-13,56 MHz si e sa indeplineasca standardul ISO 14.443A ; ISO 14.443B ; ISO 15693 (Vicinity)

Tehnologii disponibile:

-MIFARE ; DESFIRE ; LEGIC

4. APARAT PORTABIL PROGRAMARE Incuietori- 1 bucata

Aparatul trebuie sa acomodeze urmatoarele functii:

- initializare incuietoare electronica;
- colecteaza auditul de la incuietoare
- diagnosticare
- deschidere in caz de urgenta
- actualizare soft (update firmware)

Caracteristici:

- alimentat :
 - conexiune cu PC-ul :
- cu baterii alcaline LR03 - AAA 1,5V
 - prin cablu pe port USB

5. APARAT DE CODAT CARDURI (Encoder)- 1 bucata

Este un dispozitiv compact care are ca functie sa scrie, sa citeasca si sa actualizeze cardurile utilizatorilor.

- tehnologii disponibile /suportate :
 - alimentare :
 - conectare la PC :
- i-Button ; Mifare ; Mifare Plus; Ultralight C; Inside Picopass ; Legic ; HID i Class; SKIDATA;
 - 12 V/ 500mA;
 - prin cablu/port USB;

6. GATEWAY wireless - minim 3 bucati

Gateway-ul reprezinta legatura dintre incuietoarea electronica pe baterii (cu antena wireless)si consola de control acces/PC-Server.

Principalele caracteristici

- | | |
|-----------------------|--|
| - Capacitate Gateway: | -gestioneaza pana la 15 sisteme de inchidere pe baterii; |
| - conexiunea la PC : | port RJ45 Ethernet ; |
| - criptarea datelor: | AES 128 bits; |
| - alimentare : | 12V - cu adaptor 220V/12V ; |
| - comunicatie radio: | IEEE 802.15.4 la 2.4 GHz; |

7. Consola Control Acces -Hardware - 1 bucata

Laptop sau Desktop IBM PC conform cerintelor furnizorului pentru instalarea SOFT CONTROL ACCES - generatie 2013-2014

8. SOFT CONTROL ACCESS - 1 bucata

Soft-ul trebuie sa permita prin facilitatile oferite sa realizezi un control deplin al accesului in cadrul pensiunii.

Prin facilitatile oferite si modul sau de prezentare trebuie sa fie un soft prietenos, usor de utilizat .

Caracteristici :

A. Setari de functionare, pentru incuietorile electronice- moduri de deschidere:

1. *modul "standard"* in care functioneaza incuietoarea electronica: deschiderea usii se face prin prezentarea cardul de acces.
2. *modul "office"* : usa ramane deschisa, oricine poate sa intre fara prezentarea unui card de acces. Operatiunea se face manual prin apasarea manerului interiori al incuietorii electronice, si prezentarea unui card care este autorizat sa treaca usa in mod office.
3. *modul "timed office mode"* : usa va functiona ca si in mod office, doar ca in acest caz se seteaza o perioada de timp, in care usa va functiona in acest mod, iar la sfarsitul acestei perioade de timp, va trece automat in mod standard.
4. *modul "automatic opening mode:"* usa va functiona in mod office, dar trecerea se face automat din mod standard in mod office si invers. Si in acest caz trebuie presetata o perioada de functionare.
5. *modul "toggle"*: in acest caz usa poate fi trecuta in mod office, fara a fi nevoie sa se tina manerul din interior apasat, dar urmatorul card de acces prezentat, va trece usa in mod standard.
6. *modul "time toogle"*: in acest caz usa fa functiona ca in modul toggle, dar cu mentiunea ca trebuie setata o perioada de timp in care usa sa functioneze in acest mod.
7. *modul "automatic opening+office"*: usa fa functiona ca si in modul "automatic opening mod" dar cu mentiunea ca poate ramane in mod office si dupa expirarea perioadei de timp, daca se prezinta un card autorizat care permite trecerea sistemului in mod office.
8. *modul " keypad only"* : usa poate fi deschisa doar daca se tasteaza un cod de acces
9. *modul "timed keypad"* : usa se deschide ca si in modul "keypad only", doar intr-o anumita perioada de timp presetata in program.
10. *modul " key+pin"* : usa trebuie sa indeplineasca doua conditii pentru a putea fi deschisa, sa se prezinte un card valid si un cod pin valid.
11. *modul "key+timed pin"* : usa functioneaza ca in modul precedent, doar intr-o anumita perioada de timp presetata.
12. *modul "exit leaves open"* : usa ramane deschisa doar cand manerul din interior este folosit.

B. Functionalitatii Generale

Softul trebuie permita hotelierului, sa cazeze clienti chiar si in conditiile in care este intrerupta temporar alimentarea cu energie electrica in hotel.

Accepta utilizarea Cardurilor de rezerva : DA

Softul trebuie sa permita crearea unor carduri de programare, si a unor carduri de rezerva si folosirea acestora in cazuri de pene de curent.

Se prezinta cardul de programare la incuietoarea electronica montata pe usa si apoi se prezinta cardul de rezerva. Incuietoarea va acorda drepturi de acces cardului de rezerva la usa respectiva, pana la remedierea penei de curent.

Setarea de calendare de timp : DA

Pentru a avea un control asupra activitatii personalului (de exemplu: menajere, mentenanta), softul trebuie sa permita crearea de calendare, perioade de timp, care pot fi setate in asa fel incat drepturile de acces sa pentru aceste persoane sa se incadreze in aceste perioade.

Card pentru vizitatori : DA

O alta particularitate, pe care trebuie sa o aiba softul este aceea de a putea crea carduri de acces pentru vizitatori (persoane care nu sunt cazate in hotel, dar care doresc sa beneficieze de alte servicii din cadrul hotelului (cafenea, locuri de recreere, spaa, etc)).

Setare carduri pentru grupuri-familii : DA

Intrucat in cadrul hotelului, pot fi cazate familii cu copii, grupuri de prieteni, grupuri de sportivi, softul trebuie sa permita clientilor sa beneficieze de drepturi de acces si la camera copiilor. In acest caz, receptionerul poate intreba parintii care stau in camere separate fata de copii, daca doresc sa aiba acces si la camera acestora, iar in momentul cand se codeaza cardul, se pot da drepturi de acces.

Audit/rapoarte pe grupe de utilizatori si zone , personal, clienti , etc. : DA

Pentru a veni in ajutorul proprietariului de hotel/pensiune care doresc sa controleze si sa monitorizeze accesul personalului si al clientilor in anumite zone, si sa controleze activitatea receptionerilor, programul trebuie sa genereze un raport al intrarilor” Audit trail” si un raport al oeratiunilor facute in soft de catre utilizatorul acestuia (receptioner, administrator).

Deoarece sistemul care se va implementa este cu control in timp real prin comunicarea wireless , informatiile colectate de catre incuietorile electronice in clipa cand sunt actionate de carduri, sunt transmise catre gateway si mai departe catre consola de de control.(PC/Server).

Administratorul trebuie sa poata sa vada un raport al intrarilor si iesirilor din camere si pe usile ce deservesc diferite zone.

Setarea unor filtre variabile si generarea de rapoarte specifice : DA

De exemplu :

- sa putem face filtre dupa anumiti utilizatori
- sa putem face filtre dupa camere
- sa putem face filtre dupa incercari de acces respinse,
- etc..

Audit la instalarea softului: DA

Acest audit se refera la toate operatiunile executate de operatori in aplicatie din clipa instalarii softului.

De exemplu:

- ce carduri au fost emise si cu ce perioada de valabilitate
- de cine au fost emise aceste carduri
- cate carduri au fost emise
- ce drepturi de acces au fost acordate diversilor utilizatori

- in ce moduri de functionare au fost setate incuietorile
- ce calendare si perioade de timp au fost setate
- etc.

9. Economizor inteligent de energie electrica - 10 bucati

Dispozitivul este destinat reducerii consumului de energie electrica in lipsa unei persoane in camera.

Dispozitivul trebuie sa fie din clasa inteligenta care sa activeze pornirea alimentarii numai cu cardul de acces al camerei . Orice alt card (carte de vizita, cartela magnetica, etc, cartela altei camera) sa nu activeze pornirea circuitelor electrice ale camerei.

Caracteristici:

-activare dispozitiv pornire energie :- numai cu cardul de acces al camerei;

-numar relee de comanda : -2 relee ;

-indicator al pozitiei : -cu led albastru (in camera intunecata) si
-iluminare intermitenta cind te afli in camera;

-Disponibil cu tehnologii : -Desfire; Mifare; i-Button;

Tensiune de intrare : -220 V CA +- 15%

Curent intrerupere pe releu : -2 A

10. Perioada de garantie : - minim 18 luni de la punerea in functiune /acceptanta a sistemului;

Lot 5 - Sistem Supraveghere Video-1 sistem , valoare estimata de 12939 lei

Sistemul de supraveghere Video este destinat pentru supravegherea video a cladirii pensiunii atat la exterior cit si in interior. Cladirea ca structura are Demisol, Parter, Etaj 1, Etaj 2 si Mansarda.

La Demisol se afla garajul - cu usa de garaj si un spatiu tehnic cu o usa de intrare.

La Parter exista in planul de acces(fatada acces) , doua usi de acces -la Receptie si la Sala Multifunctionala.

La etajul 1 , exista o usa pe fatada posterioara si o fereastră /usa pe fatada din stanga.

Toate aceste uri este necesar a fi monitorizate/supravegheate video.

La interior exista necesitatea de a fi monitorizata Receptia si holurile etajelor 1 si 2.

Imaginea de mai jos prezinta planul de situatie a amplasamentului pensiuni.

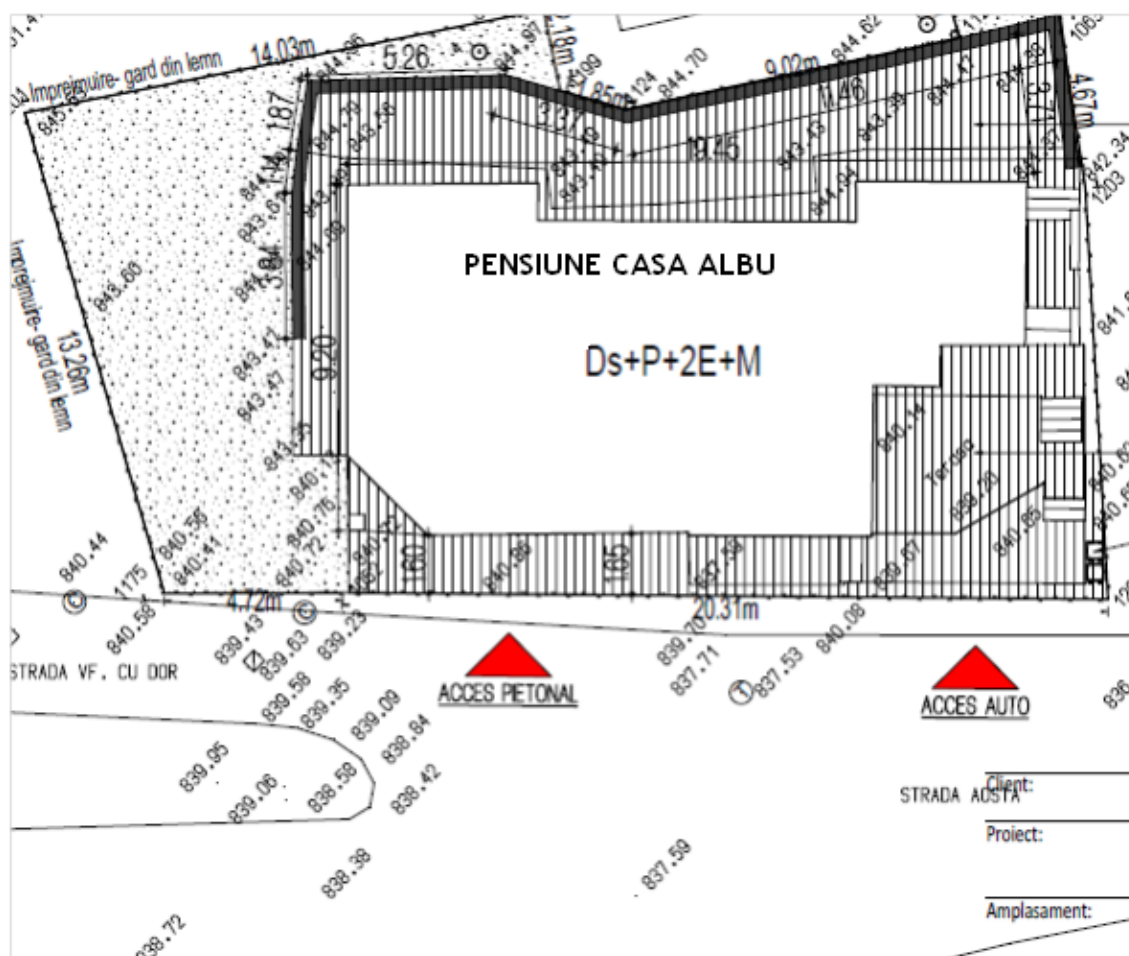

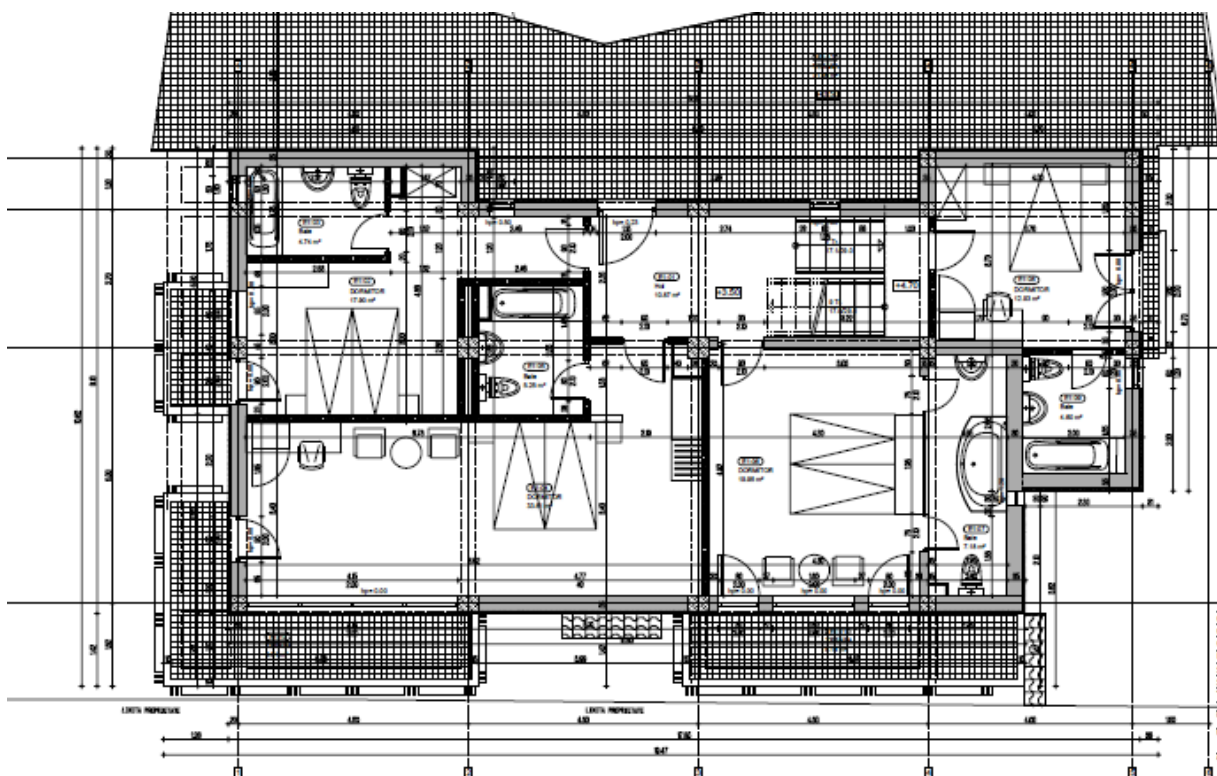
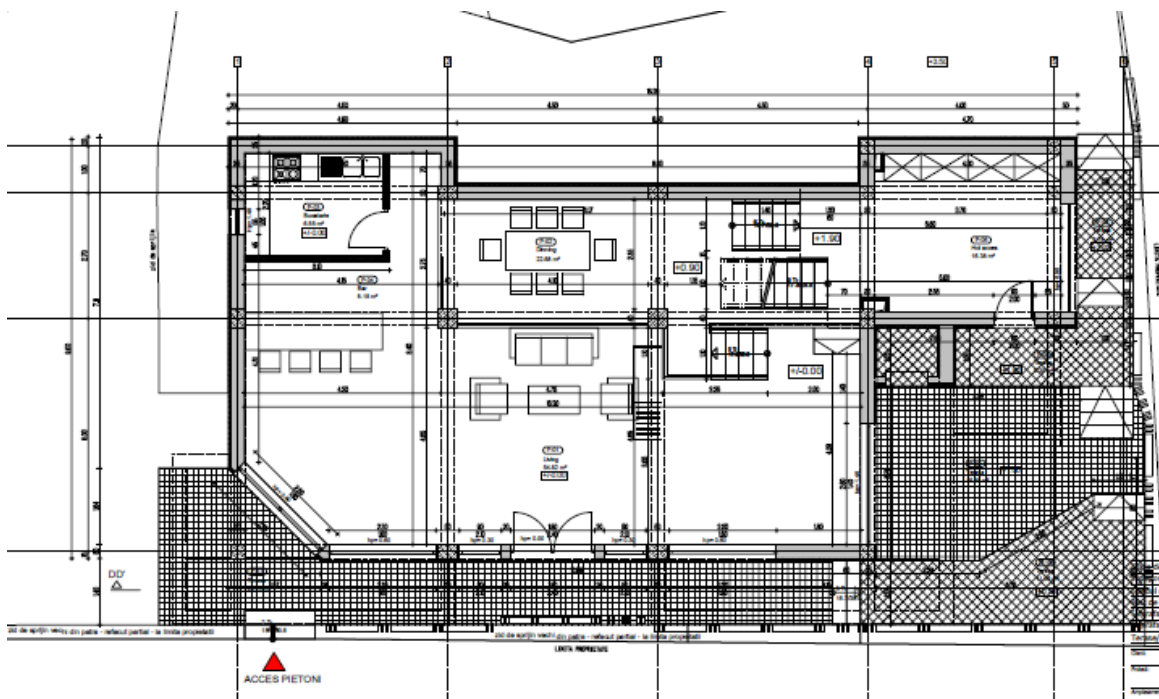

Sistem supraveghere video :

sistemul este format din :

Digital Video Recorder (DVR) denumit si NetworkVideo Recorder (NVR):

Camere de exterior

Camera de interior

Monitor

Alte Dispozitive si Accesorii pentru montaj si punere in functiune

Materiale pentru montaj si punere in functiune

Manopera montaj si punere in functiune

1 bucata

2 bucati;

2 bucati;

1 bucata;

1 lot

1lot

1 lot

Caracteristici Tehnice DVR/NVR:

Capacitate maxima latime de banda:	-160Mbps
Capacitate de Canale de intrare - intrari IP video :	-8 canale(8 camere IP cu rezolutie maxima)
Camere IP suportate :	-multivendor
Rezolutie de inregistrare a imaginii :	- pina la 5 MPixeli;
Vizualizare simultana :	-8 canale ;
Capacitate de stocare :	- minim 3TByte
Interfete interene si externe disponibile :	
-interfete pentru HDD SATA de stocare /memorare	-4 bucati
-HDMI :	-1 bucata;
- VGA (Full HD -1920X 1080 pixeli):	- 1 port (pentru Monitor)
- USB2.0:	- 2 porturi;
-RJ45 (10M/100M/1000M adaptive Ethernet :	- 1 port;
- porturi de tip releu -alarme(I-Intrare/O-Iesire) :	-16/4;
-port tastatura:	- 1 bucata;
-RS232:	-1 bucata
-RS 485:	-1 bucata
Protocoale si aplicatii suportate/compatibile :	
-ONVIF	
- iVMS4500 -protocol acces de la distanta(remote) de pe telefon mobile iPhone	
- iVMS4200-protocol acces de la distanta(remote) de pe IBM PC(Desktop sai Laptop)	

Caracteristici Tehnice - Camere video IP de exterior -2 bucati

Rezolutie VIDEO :	3 Mpixeli
Rezolutie maxima :	2048 x1536 pixeli
Setare Imagine :	client soft sau browser web - Ajustare Saturare , luminozitate , contrast
Canal Audio :	DA
Praguri Alarma :	DA
Distanta focala :	variabila 2,8-12mm
Unghiul visual :	105.2° -31.9°
Distanta Infrarosu (IR) :	30M
Comutare zi/noapte :	automata ;
Viteza fluxului digital :	32 Kbps ~ 16 Mbps
Compresie video : H264/M-JPEG	
Compresie Audio : G.711/G.726;	
Flux Audio Dual :	DA
Protocoale :	TCP/IP,ICMP,HTTP,HTTPS,FTP,DHCP,DNS,DDNS,RTP,RTSP,RTCP, PPPoE,NTP, UPnP, SMTP, SNMP,IGMP,802.1X,QoS,IPv6,Bonjour(SIP optional);
Trigeri alarme :	detectia miscarii, analiza dinamica, deconectare retea, conflict adrese IP, etc.
Securitate :	autentificare utilizatori;
Sisteme compatibile :	ONVIF, PSIA, CGI
Interfata comunicare :	RJ45 , 10/100 Mbps
Interfata/slot memorie stocare :	1 slot - pina la 64GB;
Buton de reset :	DA
Alimentare :	12 VDC ± 10%, PoE (802.3af)
Conditii Operare :	-30 °C ~ 60 °C , Umiditate mai mica sau egala cu 95% ;
Protectie la apa (ploaie) :	IP66

Caracteristici Tehnice - Camere video IP de interior - 2 bucati

Rezolutie Video : 1.3 Mpixeli
Rezolutie maxima : 1280 × 960pixeli la 25fps (frame per second)
Vizibilitate infrarosu(adaptare automata) : 10-30 metri

Setare Imagine :	client soft sau browser web - Ajustare Saturare , luminozitate , contrast
Canal Audio :	DA
Praguri Alarma :	DA
Unghiul visual :	73.1°
Distanta Infrarosu (IR) :	30M
Comutare zi/noapte :	automata ;
Viteza fluxului digital :	32 Kbps ~ 16 Mbps
Compresie video :	H264/M-JPEG
Protocoale :	TCP/IP, ICMP, HTTP, HTTPS, FTP, DHCP, DNS, DDNS, RTP, RTSP, RTCP, PPPoE, NTP, UPnP, SMTP, SNMP, IGMP, 802.1X, QoS, IPv6, Bonjour(SIP optional);
Trigeri alarme :	detectia miscarii
Securitate :	autentificare utilizatori;
Sisteme compatibile :	ONVIF, PSIA, CGI
Interfata comunicare :	RJ45 , 10/100 Mbps
Alimentare :	12 VDC ± 10%, PoE (802.3af)
Conditii Operare :	-30 °C ~ 60 °C , Umiditate mai mica sau egala cu 95% ;
Protectie la apa (ploaie) :	IP66 ;

Monitor local

Tip tehnologie :	LCD
Dimensiune :	minim 17 inch
Perioada de garantie :	- minim 18 luni de la punerea in functiune /acceptanta a sistemului;

Nota.

Switchul IP (cu management de la distanta) - cu minim 8 porturi disponibile pentru sistemul de supraveghere video este o resursa a cladirii deci nu se va cota

1. Propunerea financiara

Ofertantii vor face propunerea financiara conform centralizatorului de preturi, din Sectiunea formulare.

Pretul prezentat in oferta financiara va cuprinde toate taxele bunurilor in momentul livrarii.

2. Alte conditii:

- ☐ Organizatorul isi rezerva dreptul de a descalifica orice ofertant care nu indeplineste cerintele caietului de sarcini;
- ☐ Ofertantul are obligatia sa examineze instructiunile, formularele, termenele si specificatiile din documentele procedurii, iar in cazul in care are nevoie de lamuriri asupra documentelor prezentate, le solicita in scris;
- ☐ Ofertantul suporta toate cheltuielile datorate elaborarii si prezentarii ofertei sale, indiferent de rezultatul obtinut la adjudecarea selectiei de oferta.

Cerintele impuse vor fi considerate ca fiind minimale. In acest sens orice oferta prezentata, care se abate de la prevederile Caietului de sarcini, va fi luata in considerare, dar numai in masura in care propunerea tehnica presupune asigurarea unui nivel calitativ superior cerintelor minimale din caietul de sarcini.

SECTIUNEA III - FORMULARE

Fiecare ofertant care participa la procedura pentru atribuirea contractului de achizitie are obligatia de a prezenta formularele prevazute in cadrul acestei sectiuni, completate in mod corespunzator si semnate de persoanele autorizate.

Formularul 0	Opis
Formularul 1	Scrisoare de inaintare
Formularul 2	Declaratie privind calitatea de participant la procedura
Formularul 3	Declaratie privind eligibilitatea
Formularul 4	Declaratie privind neincadrarea in situatiile de conflict de interese
Formularul 5	Formularul de oferta
Formularul 6	Centralizator de preturi
Formularul 7	Lista principalelor livrari de produse in ultimii 3 ani

Propunerea tehnica si Graficul de livrare a produselor vor fi intocmite de ofertant pe baza caietului de sarcini; pentru acestea nu se solicita completarea unui anumit tip de formular.

FORMULAR 0 OPIS

Format pentru OPIS-ul documentelor prezentate de ofertant in plicurile:

- Documente de calificare
- Propunere tehnica
- Propunere financiara

Opis DOCUMENTE DE CALIFICARE		
Nr.crt.	Denumire document	Pg.
1	Declaratie privind calitatea de participant la procedura - Formular 2	
2	Declaratie privind eligibilitatea - Formular 3	
3	Declaratie privind neincadrarea in situatiile de conflict de interese - Formular 4	
4	Lista principalelor livrari de produse in ultimii 3 ani - Formular 7	
5	Certificat Constatator emis de Oficiul National al Registrului Comertului (obiectul contractului sa aiba corespondent in codul CAEN autorizat din certificatul ONRC)	

Opis PROPUNERE TEHNICA		
Nr.crt.	Denumire document	Pg.
1	Propunere tehnica intocmita de ofertant	
2	Graficul de livrare a produselor	

Opis PROPUNERE FINANCIARA		
Nr.crt.	Denumire document	Pg.
1	Formularul de oferta - Formular 5	
2	Centralizator de preturi - Formular 6	

OPERATOR ECONOMIC

.....
(denumirea/numele)

Inregistrat la sediul Contractorului
nr. /

SCRISOARE DE INAINTARE

Catre

S.C., str.,

Ca urmare a invitatiei de participare nr. _____ din
(ziua/luna/anul) privind aplicarea procedurii pentru atribuirea contractului
.....
(denumirea contractului de achizitie),

noi S.C..... va transmitem alaturat urmatoarele:
(denumirea/numele ofertantului)

Coletul sigilat si marcat in mod vizibil, continând, in original urmatoarele documente:

- a) oferta;
- b) documentele care insotesc oferta;

Avem speranta ca oferta noastra este corespunzatoare si va satisface cerintele.

Data completarii

Cu stima,

Operator economic

(semnatura autorizata)

OPERATOR ECONOMIC

 (denumirea/numele)

 DECLARATIE
 PRIVIND CALITATEA DE PARTICIPANT LA PROCEDURA

1. Subsemnatul,..... reprezentant imputernicit al (denumirea operatorului economic), declar pe propria raspundere, sub sanctiunile aplicate faptei de fals in acte de publice, ca, la procedura pentru atribuirea contractului de achizitie avand ca obiect (denumirea produsului, serviciului sau lucrarii), la data de (zi/luna/an), organizata de, particip si depun oferta:

- ☐ in nume propriu;
 - ☐ ca asociat in cadrul asociatiei ;
 - ☐ ca subcontractant al ;
- (Se bifeaza optiunea corespunzatoare.)

2. Subsemnatul declar ca:

- ☐ nu sunt membru al niciunui grup sau retele de operatori economici;
- ☐ sunt membru in grupul sau retea sau a carei lista cu date de recunoastere o prezint in anexa. (Se bifeaza optiunea corespunzatoare.)

3. Subsemnatul declar ca voi informa imediat beneficiarul daca vor interveni modificari in prezenta declaratie la orice punct pe parcursul derularii procedurii de atribuire a respectivului contract sau, in cazul in care vom fi desemnati castigatori, pe parcursul derularii contractului de achizitie.

4. De asemenea, declar ca informatiile furnizate sunt complete si corecte in fiecare detaliu si inteleg ca beneficiarul are dreptul de a solicita, in scopul verificarii si confirmarii declaratiilor, situatiilor si documentelor care insotesc oferta, orice informatii suplimentare in scopul verificarii datelor din prezenta declaratie.

5. Subsemnatul autorizez prin prezenta orice institutie, societate comerciala, banca, alte persoane juridice sa furnizeze informatii reprezentantilor autorizati ai (denumirea si adresa beneficiarului) cu privire la orice aspect tehnic si financiar in legatura cu activitatea noastra.

Operator economic

 (semnatura autorizata)

OPERATOR ECONOMIC

(denumirea/numele)

DECLARATIE PRIVIND ELIGIBILITATEA

Subsemnatul, reprezentant imputernicit al

_____,
(denumirea/numele si sediul/adresa operatorului economic)

declar pe propria raspundere, sub sanctiunea excluderii din procedura și a sanctiunilor aplicate faptei de fals in acte publice, ca in ultimii 5 ani nu am fost condamnat prin hotărâre definitiva a unei instante judecatorești pentru participarea la activitati ale unei organizatii criminale, pentru coruptie, fraudă și/ sau spalare de bani.

De asemenea, declar ca la prezenta procedura nu particip in doua sau mai multe asocieri de operatori economici, nu depun candidatura/oferta individuala și o alta candidatura/oferta comuna, nu depun oferta individuala, fiind nominalizat ca subcontractant in cadrul unei alte oferte.

Subsemnatul declar ca informatiile furnizate sunt complete și corecte in fiecare detaliu și inteleg dreptul contractorului de a solicita, in scopul verificarii și confirmarii declaratiilor orice documente doveditoare de care dispunem.

Prezenta declaratie este valabila pâna la data de _____
(se precizeaza data expirarii perioadei de valabilitate a ofertei)

Data completarii

Operator economic

(semnatura autorizata)

OPERATOR ECONOMIC

(denumirea/numele)

DECLARATIE DE NEINCADRARE IN SITUATIILE DE CONFLICT DE INTERESE

Subsemnatul, reprezentant imputernicit al

_____,
(denumirea/numele si sediul/adresa operatorului economic)

avand calitatea de ofertant in cadrul procedurii de achizitie avand ca obiect
..... si beneficiar

declar pe propria raspundere, sub sanctiunea excluderii din procedura si a sanctiunilor aplicate
faptei de fals in acte publice, ca S.C..... S.R.L./ S.A. nu se afla in
situatiile privind conflictul de interese descrise la art. 14 din O.U.G. nr. 66/2011, si anume: nu
exista legaturi cu structurile actionariatului beneficiarului, cu membrii comisiei de evaluare si
nu detine pachetul majoritar de actiuni in doua firme participante pentru acelasi tip de
achizitie.

Daca apare o situatie de conflict de interese pe perioada derularii procedurii de achizitie, ne
obligam sa notificam in scris, de indata, entitatea care a organizat aceasta procedura si sa
luam masuri pentru inlaturarea situatiei respective.

Data completarii

Operator economic,
.....
(semnătură autorizată)

OPERATOR ECONOMIC

(denumirea/numele)

FORMULAR DE OFERTA

Catre

S.C., str.

Domnilor,

1. Examinand documentatia de atribuire, subsemnatii, reprezentanti ai ofertantului _____, ne oferim ca, in conformitate
(denumirea/numele ofertantului)
cu prevederile si cerintele cuprinse in documentatia mai sus mentionata, sa furnizam
_____,
(denumirea produselor)
pentru suma de _____ lei reprezentand _____ euro
(suma in litere si in cifre) (suma in litere si in cifre)

la care se adauga taxa pe valoarea adaugata in valoare de _____
(suma in litere si in cifre, precum și moneda)

2. Ne angajam ca, in cazul in care oferta noastra este stabilita castigatoare, sa furnizam produsele pana la data de

3. Ne angajam sa mentinem aceasta oferta valabila pentru o durata de _____
zile, respectiv pana la data de _____, si
(ziua/luna/anul)

ea va ramane obligatorie pentru noi si poate fi acceptata oricand inainte de expirarea perioadei de valabilitate.

4. Pana la incheierea si semnarea contractului de achizitie aceasta oferta, impreuna cu comunicarea transmisa de dumneavoastra, prin care oferta noastra este stabilita castigatoare, vor constitui un contract angajant intre noi.

5. Precizam ca:

☐ depunem oferta alternativa, ale carei detalii sunt prezentate intr-un formular de oferta separat, marcat in mod clar "alternativa";

☐ nu depunem oferta alternativa.

(se bifeaza optiunea corespunzatoare)

6. Am inteles si consimt ca, in cazul in care oferta noastra este stabilita ca fiind castigatoare, sa oferim certificat de garantie in conformitate cu prevederile din documentatia de atribuire .

8. Intelegem ca nu suntem obligati sa acceptati oferta cu cel mai scazut pret sau orice alta oferta pe care o puteti primi daca oferta nu corespunde tuturor criteriilor minime mentionate in documentatia de atribuire.

Data ____/____/____

_____, in calitate de _____, legal autorizat sa
semnez oferta pentru si in numele _____
(denumirea/numele operatorului economic)

OPERATOR ECONOMIC

.....
 (denumirea/numele)

CENTRALIZATOR DE PRETURI

Anexa la oferta

Nr. crt.	Denumirea produsului	Cantitatea (U.M.)	Pretul Unitar		Pretul total		TVA
			Lei	Euro*	Lei (col 2xcol 3)	Euro* (col 2xcol 4)	Lei
0	1	2	3	4	5	6	7
1							
2							
....							
	Total						

*Curs BNR din data

Operator economic,

.....

(semnatura autorizata)

OPERATOR ECONOMIC

.....
(denumirea/numele)

**DECLARATIE PRIVIND LISTA PRINCIPALELOR
FURNIZARI IN ULTIMII 3 ANI**

Subsemnatul, reprezentant imputernicit al
.....
(denumirea/numele si sediul/adresa operatorului economic)

declar pe propria raspundere, sub sanctiunile aplicate faptei de fals in acte publice, ca datele prezentate in tabelul anexat sunt reale.

Subsemnatul declar ca informatiile furnizate sunt complete și corecte in fiecare detaliu și inteleg ca autoritatea contractanta are dreptul de a solicita, in scopul verificarii și confirmarii declaratiilor, situatiilor și documentelor care insotesc oferta, orice informatii suplimentare in scopul verificarii datelor din prezenta declaratie.

Subsemnatul autorizez prin prezenta orice institutie, societate comerciala, banca, alte persoane juridice sa furnizeze informatii reprezentantilor autorizati ai S.C., cu privire la orice aspect tehnic si financiar in legatura cu activitatea noastra.

Prezenta declaratie este valabila pâna la data de
(se precizeaza data expirarii perioadei de valabilitate a ofertei)

Operator economic,

(semnatura autorizata)

Anexa **FORMULAR 7**

Nr. Crt.	Obiectul contractului	Denumire/nume beneficiar Adresa	Calitatea executantului*)	Pretul total al contractului	Procent executat %	Perioada de derulare a contractului**)
0	1	2	3	4	5	6
1						
2						
.....						

Operator economic,

.....
(semnatura autorizata)

*) Se precizeaza calitatea in care a participat la indeplinirea contractului care poate fi de: contractant unic sau contractant conducator (lider de asociatie); contractant asociat, subcontractant.

**) Se va preciza perioada de incepere și de finalizare a lucrarilor.

CONTRACT DE FURNIZARE

nr. _____ din _____

1. Preambul

În temeiul PROGRAMULUI OPERATIONAL REGIONAL 2007-2013, Axa prioritară 4 „Sprijinirea dezvoltării mediului de afaceri regional și local” Domeniul de intervenție 4.3. „Sprijinirea dezvoltării microintreprinderilor”, proiect COD SMIS, contract de finanțare nr., s-a încheiat următorul contract de furnizare de produse.

Între:

..... (denumire operator economic) adresa
sediul....., telefon/fax
....., număr de înmatriculare, cod
fiscal, cont (trezorerie, banca)....., reprezentat prin
....., (denumirea conducătorului), funcția, în
calitate de **contractor (beneficiar)**, pe de o parte
și

..... (denumire operator economic) adresa
sediul....., telefon/fax
....., număr de înmatriculare, cod
fiscal, cont (trezorerie, banca)....., reprezentat prin
....., (denumirea conducătorului), funcția, în
calitate de **executant (furnizor)**, pe de alta parte.

2. Definiții

2.1 În prezentul contract următorii termeni vor fi interpretați astfel:

- a. **contract** - reprezintă prezentul contract și toate Anexele sale.
- b. **contractor și furnizor** - părțile contractante, așa cum sunt acestea numite în prezentul contract;
- c. **pretul contractului** - pretul platibil furnizorului de către contractor, în baza contractului, pentru îndeplinirea integrală și corespunzătoare a tuturor obligațiilor asumate prin contract;
- d. **produse** - echipamentele, mașinile, utilajele, orice alte bunuri, cuprinse în anexa/anexele la prezentul contract, pe care furnizorul se obligă, prin contract, să le furnizeze contractorului;
- e. **servicii** - servicii aferente livrării produselor, respectiv activități legate de furnizarea produselor, cum ar fi transportul, asigurarea, instalarea, punerea în funcțiune, asistența tehnică în perioada de garanție, și orice alte asemenea obligații care revin furnizorului prin contract;
- f. **origine** - locul unde produsele au fost realizate, fabricate. Produsele sunt fabricate atunci când prin procesul de fabricare, prelucrare sau asamblare majora și esențiala a componentelor rezultă un produs nou, recunoscut comercial, care este diferit, prin caracteristicile sale de bază, prin scop sau prin utilitate, de componentele sale. Originea produselor și serviciilor poate fi distinctă de naționalitatea furnizorului.
- g. **destinație finală** - locul unde furnizorul are obligația de a furniza produsele;
- h. **termenii comerciali** de livrare vor fi interpretați conform INCOTERMS 2000 - Camera Internațională de Comerț (CIC).

- i. **forta majora** - un eveniment mai presus de controlul partilor, care nu se datoreaza greselii sau vinei acestora, care nu putea fi prevazut la momentul incheierii contractului si care face imposibila executarea si, respectiv, indeplinirea contractului; sunt considerate asemenea evenimente: razboaie, revolutii, incendii, inundatii sau orice alte catastrofe naturale, restrictii aparute ca urmare a unei carantine, embargou, enumerarea nefiind exhaustiva ci enunciativa. Nu este considerat forta majora un eveniment asemenea celor de mai sus care, fara a crea o imposibilitate de executare, face extrem de costisitoare executarea obligatiilor uneia din parti;
- j. **zi** - zi calendaristica; an - 365 de zile.
(se adauga orice ce alti termeni pe care partile inteleg sa ii defineasca pentru contract)

3. Interpretare

- 3.1 In prezentul contract, cu exceptia unei prevederi contrare cuvintele la forma singular vor include forma de plural si vice versa, acolo unde acest lucru este permis de context.
- 3.2 Termenul "zi" sau "zile" sau orice referire la zile reprezinta zile calendaristice daca nu se specifica in mod diferit.

Clauze obligatorii

4. Obiectul principal al contractului

- 4.1 Furnizorul se obliga sa furnizeze, respectiv sa vanda, sa livreze, sa instaleze echipamentele conform graficului de livrare. Furnizorul se obliga sa asigure gratuit buna functionare a echipamentelor.
- 4.2 Contractorul se obliga sa achizitioneze, respectiv sa cumpere echipamentele si sa plateasca pretul convenit in prezentul contract graficului de plati.

5. Pretul contractului

- 5.1 Pretul contractului, respectiv pretul produselor livrate si al serviciilor accesorii prestate, este de lei /euro, din care T.V.A.
- 5.2 Modalitatea de plata a contractului
 - Plata avans -% din valoarea contractului
 - Plata finala -% din valoarea contractului

6. Durata contractului

- 6.1 Prezentul contract este valabil de la data de pana la data expirarii certificatului de garantie al echipamentelor.

7. Executarea contractului

Executarea contractului incepe la data de

8. Documentele contractului

- 8.1 Documentele contractului sunt (cel putin):
 - a. caietul de sarcini
 - b. propunerea tehnica si propunerea financiara
 - c. garantia de buna executie
 - d. graficul de plati
 - e. graficul de livrare
 - f. program de instruire a angajatilor (ulterior instalarii tuturor echipamentelor)

9. Obligatiile principale ale furnizorului

- 9.1 Furnizorul va prezenta beneficiarului, anterior efectuarii platilor, fila CEC sau bilet la ordin avalizat care sa acopere sumele care vor fi achitate de beneficiar. bancara care sa acopere sumele care vor fi achitate de contractor, conform art. 5.2.
- 9.2 Furnizorul se obliga sa furnizeze produsele, conform specificatiilor mentionate in caietul de sarcini, la standardele si performantele prezentate in propunerea tehnica.

- 9.3 Furnizorul se obliga sa furnizeze echipamentele luni de la transmiterea comenzii de catre contractor, la sediul SC
- 9.4 Furnizorul se obliga sa puna la dispozitia contractorului, la livrarea bunurilor contractate, declaratii de conformitate emise de producator si furnizor
- 9.5 Furnizorul se obliga sa instruiasca angajatii beneficiarului in vederea asigurarii utilizarii si intretinerii corecte a echipamentelor, corespunzator programului stabilit de comun acord, la incheierea contractului.
- 9.6 Furnizorul se obliga sa respecte perioada de interventii service.
- 9.7 Furnizorul se obliga sa despagubeasca contractorul impotriva oricaror:
- a. reclamatii si actiuni in justitie, ce rezulta din incalcarea unor drepturi de proprietate intelectuala (brevete, nume, marci inregistrate etc.), legate de echipamentele, materialele, instalatiile sau utilajele folosite pentru sau in legatura cu produsele achizitionate, si
 - b. daune-interese, costuri, taxe si cheltuieli de orice natura, aferente, cu exceptia situatiei in care o astfel de incalcare rezulta din respectarea caietului de sarcini intocmit de catre contractor.

10. Obligatiile principale ale contractorului

- 10.1 Contractorul se obliga sa plateasca pretul produselor catre furnizor. Platile in valuta se vor efectua prin respectarea prevederilor legale. Plata se va efectua conform art. 5.2 - Modalitatea de plata a contractului

11. Sanctiuni pentru neindeplinirea culpabila a obligatiilor

- 11.1 In cazul in care, din vina sa exclusiva, furnizorul nu reuseste sa-si indeplineasca obligatiile asumate, atunci contractorul are dreptul de a deduce din pretul contractului, ca penalitati, o suma echivalenta cu o cota procentuala de 0.1% pe zi, din pretul contractului.
- 11.2 In cazul in care, din vina sa exclusiva, contractorul nu isi onoreaza obligatiile in termen de 30 de zile de la expirarea perioadei convenite, atunci acestuia ii revine obligatia de a plati, ca penalitati, o suma echivalenta cu o cota procentuala de 0.1% pe zi, din plata neefectuata.
- 11.3 Nerespectarea obligatiilor asumate prin prezentul contract de catre una dintre parti, in mod culpabil si repetat, da dreptul partii lezate de a considera contractul de drept reziliat si de a pretinde plata de daune-interese.
- 11.4 Contractorul isi rezerva dreptul de a renunta la contract, printr-o notificare scrisa adresata furnizorului, fara nicio compensatie, daca acesta din urma da faliment, cu conditia ca aceasta anulare sa nu prejudicieze sau sa afecteze dreptul la actiune sau despagubire pentru furnizor. In acest caz, furnizorul are dreptul de a pretinde numai plata corespunzatoare pentru partea din contract indeplinita pâna la data denuntarii unilaterale a contractului.

12. Garanția de bună execuție a contractului

- 12.1 Furnizorul se obligă să constituie garanția de bună execuție a contractului înainte de data de, în cuantum de, pentru perioada și oricum înainte de începerea executării contractului. (se precizează modul de constituire, cuantumul și perioada de constituire a garanției de bună execuție)
- 12.2 Achizitorul are dreptul de a emite pretenții asupra garanției de bună execuție, în limita prejudiciului creat, dacă furnizorul nu își execută, execută cu întârziere sau execută necorespunzător obligațiile asumate prin prezentul contract. Anterior emiterii unei pretenții asupra garanției de bună execuție, achizitorul are obligația de a notifica acest lucru furnizorului, precizând totodată obligațiile care nu au fost respectate.
- 12.3 Achizitorul se obligă să restituie garanția de bună execuție în termen de de la îndeplinirea obligațiilor asumate. (se precizează modul de restituire și termenul)
- 12.4 Garanția produselor este distinctă de garanția de bună execuție a contractului.

Clauze specifice

13. Certificat de garantie al utilajului

- 13.1 Furnizorul se obliga sa asigure certificat de garantie pentru o perioada de minim 18 de luni de la punerea in functiune a echipamentelor
- 13.2 Contractorul are dreptul de a emite pretentii asupra furnizorului, in limita prejudiciului creat, daca furnizorul nu isi indeplineste, executa cu intarziere sau executa necorespunzator obligatiile asumate prin prezentul contract. Anterior emiterii unei pretentii, contractorul are obligatia de a notifica acest lucru furnizorului, precizand totodata obligatiile care nu au fost respectate.

14. Receptie, inspectii si teste

- 14.1 Contractorul sau reprezentantul sau are dreptul de a inspecta si/sau testa produsele pentru a verifica conformitatea lor cu specificatiile tehnice solicitate
- 14.2 Inspectiile si testele din cadrul receptiei provizorii si receptiei finale se vor face la destinatia finala a echipamentelor, respectiv
- 14.3 Daca vreunul din produsele inspectate sau testate nu corespunde specificatiilor, contractorul are dreptul sa il respinga, iar furnizorul are obligatia, fara a modifica pretul contractului:
 - a. de a inlocui produsele refuzate, sau
 - b. de a face toate modificarile necesare pentru ca produsele sa corespunda specificatiilor lor tehnice.
- 14.4 Dreptul contractorului de a inspecta, testa si, daca este necesar, de a respinge, nu va fi limitat sau amanat datorita faptului ca produsele au fost inspectate si testate de furnizor, cu sau fara participarea unui reprezentant al contractorului, anterior livrarii acestora la destinatia finala.

15. Ambalare si marcare

- 15.1 (1) Furnizorul are obligatia de a ambala produsele pentru ca acestea sa faca fata, fara limitare, la manipularea dura din timpul transportului, in asa fel incat sa ajunga in buna stare la destinatia finala.
(2) In cazul ambalarii greutatilor si volumelor in forma de cutii, furnizorul va lua in considerare, unde este cazul, distanta mare pana la destinatia finala a produselor si absenta facilitatilor de manipulare grea in toate punctele de tranzit.
- 15.2 Toate materialele de ambalare a produselor, precum si toate materialele necesare protectiei coletelor (paleti de lemn, foi de protectie, etc) raman in proprietatea contractorului.

16. Livrarea si documentele care insotesc produsele

- 16.1 Furnizorul are obligatia de a livra produsele la destinatia finala indicata de contractor respectand:
 - a. datele din graficul de livrare si
 - b. termenul comercial stabilit;
- 16.2 (1) La expedierea produselor, furnizorul are obligatia de a comunica, in scris, societatii de asigurari/transportatorului, datele de expediere, numarul contractului, descrierea produselor, cantitatea, locul de incarcare si locul de descarcare.
(2) Furnizorul va transmite contractorului documentele de transport care insotesc produsele.
- 16.3 Certificarea de catre contractor a faptului ca produsele au fost livrate partial sau total se face dupa instalare si dupa receptie, prin semnarea de primire de catre reprezentantul autorizat al acestuia, pe documentele emise de furnizor pentru livrare.
- 16.4 Livrarea produselor se considera incheiata in momentul in care sunt indeplinite prevederile clauzelor receptia produselor.

17. Asigurari

Furnizorul are obligatia de a asigura complet produsele furnizate prin contract impotriva pierderii sau deteriorarii neprevazute la fabricare, transport, manipulare, depozitare si livrare, in functie de termenul comercial de livrare convenit.

18. Servicii

18.1 Pe langa furnizarea efectiva a produselor, furnizorul are obligatia de a monta si pune in functiune echipamentele livrate, precum si de a instrui personalul desemnat de achizitor, fara a modifica pretul contractului.

18.2 Furnizorul se obliga sa furnizeze materialele consumabile aferente bunei functionari a echipamentelor pe o perioada de 10 ani de la data instalarii si punerii in functiune a echipamentelor

18.3 Furnizorul va furniza cartea tehnica(manualul de utilizare) a echipamentelor in limba romana.

18.4 Furnizorul are obligatia de a presta serviciile, pentru perioada de timp convenita, cu conditia ca aceste servicii sa nu elibereze furnizorul de nici o obligatie de garantie asumata prin contract pe perioada de minim 12 luni.

19. Perioada de garantie acordata produselor

19.1 Furnizorul are obligatia de a garanta ca produsele furnizate prin contract sunt noi. De asemenea, furnizorul are obligatia de a garanta ca toate produsele furnizate prin contract nu vor avea nici un defect ca urmare a proiectului, materialelor sau manoperei (cu exceptia cazului cand proiectul si/sau materialul e cerut in mod expres de catre contractor) sau oricarei alte actiuni sau omisiuni a furnizorului si ca acestea vor functiona in conditii normale de functionare.

20 (1) Perioada de garantie acordata produselor de catre furnizor este cea declarata in propunerea tehnica si reprezinta minim 12 de luni de la punerea in functiune a echipamentelor, dar nu mai mult de 15 luni de la livrare

(2) Perioada de garantie a produselor incepe cu data receptiei efectuate dupa livrarea, instalarea si punerea in functiune a acestora la destinatia finala.

20.1 Contractorul are dreptul de a notifica imediat furnizorului, in scris, orice plangere sau reclamatie ce apare in conformitate cu aceasta garantie.

20.2 La primirea unei astfel de notificari, furnizorul are obligatia de a constata defectiunea in maxim 48 ore, urmand a remedia defectiunea sau de a inlocui produsul in perioada convenita de comun acord, fara costuri suplimentare pentru contractor. Produsele care, in timpul perioadei de garantie, le inlocuiesc pe cele defecte, beneficiaza de o noua perioada de garantie de minim 12 luni care curge de la data inlocuirii produsului.

20.3 Daca furnizorul, dupa ce a fost instiintat, nu reuseste sa remedieze defectul in perioada convenita, contractorul are dreptul de a lua masuri de remediere pe riscul si spezele furnizorului si fara a aduce nici un prejudiciu oricaror alte drepturi pe care contractorul le poate avea fata de furnizor prin contract.

20. Ajustarea pretului contractului

Pentru produsele livrate si pentru serviciile prestate, platile datorate de contractor furnizorului sunt cele declarate in propunerea financiara.

21. Amendamente

Partile contractante au dreptul, pe durata indeplinirii contractului, de a conveni modificarea clauzelor contractului, prin act aditional, numai in cazul aparitiei unor circumstante care lezeaza interesele comerciale legitime ale acestora si care nu au putut fi prevazute la data incheierii contractului.

22. Subcontractanti

22.1 (1) Furnizorul este pe deplin raspunzator fata de contractor de modul in care indeplineste contractul.

(2) Subcontractantul este pe deplin raspunzator fata de furnizor de modul in care isi indeplineste partea sa din contract.

(3) Furnizorul are dreptul de a pretinde daune-interese subcontractantilor daca acestia nu isi indeplinesc partea lor din contract.

22.2 Furnizorul poate schimba oricare subcontractant numai daca acesta nu si-a indeplinit partea sa din contract. Schimbarea subcontractantului nu va schimba pretul contractului si va fi notificata contractorului.

23. Intarzieri in indeplinirea contractului

23.1 Furnizorul are obligatia de a indeplini contractul de furnizare in perioada/perioadele inscise in graficul de livrare.

23.2 Daca pe parcursul indeplinirii contractului, furnizorul nu respecta graficul de livrare sau de prestare a serviciilor, acesta are obligatia de a notifica, in timp util, contractorul; modificarea datei/perioadelor de furnizare asumate in graficul de livrare se face cu acordul partilor, prin act aditional.

23.3 In afara cazului in care contractorul este de acord cu o prelungire a termenului de executie, orice intarziere in indeplinirea contractului da dreptul contractorului de a solicita penalitati furnizorului.

24. Cesiunea

24.1 Furnizorul se obliga sa nu transfere total sau partial obligatiile asumate prin contract, fara sa obtina, in prealabil, acordul scris al contractorului.

24.2 Cesiunea nu va exonera furnizorul de nici o responsabilitate privind garantia sau orice alte obligatii asumate prin contract.

25. Rezilierea contractului

25.1 Achizitorul are dreptul de a rezilia unilateral contractul, in urmatoarele conditii:

a). in cazul in care contractorul are in vedere rezilierea sau reziliaza contractul de finantare nr. incheiat cu Ministerul Dezvoltarii si Turismului, acesta va notifica in scris furnizorul si are dreptul de a rezilia unilateral contractul;

b). in cazul in care urmatoarele institutii: Autoritatea de Management POR 4.3./ Institutul National de Statistica/ Oficiul National al Registrului Comertului/ alta institutie abilitata, la solicitarea expresa a achizitorului, emit puncte de vedere care conduc la concluzia ca ofertele prezentate nu sunt acceptabile conform Ordinului 1050/2012, respectiv obiectul contractului nu are corespondent in codul CAEN din Certificatul Constatator.

26. Forta majora

26.1 Forta majora este constatata de o autoritate competenta.

26.2 Forta majora exonereaza partile contractante de indeplinirea obligatiilor asumate prin prezentul contract, pe toata perioada in care aceasta actioneaza.

26.3 Indeplinirea contractului va fi suspendata in perioada de actiune a fortei majore, dar fara a prejudicia drepturile ce li se cuveneau partilor pana la aparitia acesteia.

26.4 Partea contractanta care invoca forta majora are obligatia de a notifica celeilalte parti, imediat si in mod complet, producerea acesteia si sa ia orice masuri care ii stau la dispozitie in vederea limitarii consecintelor.

26.5 Daca forta majora actioneaza sau se estimeaza ca va actiona o perioada mai mare de 6 luni, fiecare parte va avea dreptul sa notifice celeilalte parti incetarea de plin drept a prezentului contract, fara ca vreuna din parti sa poata pretinde celeilalte daune-interese.

27. Solutionarea litigiilor

27.1 Contractorul si furnizorul vor face toate eforturile pentru a rezolva pe cale amiabila, prin tratative directe, orice neintelegeri sau disputa care se poate ivi intre ei in cadrul sau in legatura cu indeplinirea contractului.

27.2 Daca, dupa 15 de zile de la inceperea acestor tratative, contractorul si furnizorul nu reusesc sa rezolve in mod amiabil o divergenta contractuala, partile pot solicita ca disputa sa se solutioneze de catre instantele judecatoresti de la sediul social al contractorului.

28. Limba care guverneaza contractul

Limba care guverneaza contractul este limba romana.

29. Comunicari

29.1 (1) Orice comunicare intre parti, referitoare la indeplinirea prezentului contract, trebuie sa fie transmisa in scris.

(2) Orice document scris trebuie inregistrat atat in momentul transmiterii cat si in momentul primirii.

29.2 Comunicarile intre parti se pot face si prin telefon, telegrama, telex, fax sau e-mail cu conditia confirmarii in scris a primirii comunicarii.

30. Legea aplicabila contractului

Contractul va fi interpretat conform legilor din Romania.

Partile au inteles sa incheie azi prezentul contract in doua exemplare, cate unul pentru fiecare parte, ambele cu valoare de original.

Contractor

SC

Administrator

Furnizor

.....