



UNIUNEA EUROPEANĂ
Fondul European de
Dezvoltare Regională



GUVERNUL ROMÂNIEI
MINISTERUL ECONOMIEI,
COMERȚULUI ȘI MEDIULUI
DE AFACERI



Programul Operațional Sectorial
"Creșterea Competitivității Economice"
2007-2013

***Programul Operational Sectorial
"Creșterea Competitivitatii Economice"***

gestionat de

Ministerul Economiei, Comerțului și Mediului de Afaceri

Autoritatea de Management

Titlul proiectului :

**"Creșterea competitivității și a producției la S.C. AMBRO S.A.
Suceava prin modernizarea utilajelor de fabricație și diversificarea
gamei de produse "**

**DOCUMENTATIE DE ATRIBUIRE
PENTRU EXECUTIE SI FURNIZARE ECHIPAMENTE
ELECTRICE SI DE AUTOMATIZARE PENTRU MODERNIZARE
MASINA DE HARTIE MIEZ-CAPAC (OBIECTUL 1)**

Aprobat
Manager Proiect
Dr. Ing. Mihai Banu



- DECEMBRIE 2013 -

CONTINUTUL DOCUMENTATIEI DE ATRIBUIRE

SECTIUNEA A – INSTRUCIUNI PENTRU OFERTANTI

Capitolul I – Fisa de date a achizitiei

- 1) Achizitor
- 2) Obiectul contractului
- 3) Cerinte specifice ale contractului
- 4) Procedura de Atribuire
- 5) Criterii de calificare si/sau selectie
- 6) Prezentarea Ofertei
- 7) Criterii de evaluare
- 8) Atribuirea contractului
- 9) Solutionarea contestatiilor
- 10) Remarci finale

Capitolul II – Specificatii tehnice

Capitolul III – Propunere de contract de furnizare

SECTIUNEA B - FORMULARE

- F1 – Scrisoare de inaintare
- F2 – Declaratie de eligibilitate
- F3 – Certificat de participare cu o Oferta independenta
- F4 – Informatii privind situatia economica si financiara a Ofertantului
- F5 – Capacitatea tehnica si experienta anterioara/Lista de referinte
- F6 – Formular Oferta Financiara
- F7 – Centralizator de preturi
- F8 – Grila de evaluare a Ofertei
- F9 - Declaratia privind evitarea conflictului de interese

Anexa 1- Decizia de numire a comisiei de analiza si evaluare a ofertelor

A. INSTRUCTIUNI PENTRU OFERTANTI

ANUNT :

Prin depunerea unei Oferte, Ofertantul accepta in totalitate si fara restrictii conditiile generale si particulare care guverneaza aceasta Procedura.

Ofertantul trebuie sa examineze cu atentie Documentatia de Atribuire și să pregateasca Oferta conform tuturor instructiunilor si formularelor continute in aceasta Documentatie.

Depunerea unei Oferte care nu contine toate informatiile si formularele cerute, si in termenul prevazut, duce la respingerea Ofertei.

Nu se va tine cont de nici o rezerva exprimata in Oferta relativ la Documentatia de Atribuire; orice exprimare a unei astfel de rezerve va duce la respingerea imediata a Ofertei, fara nici o evaluare.

I. FISA DE DATE A ACHIZITIEI

1. ACHIZITOR:

Denumirea : S.C. AMBRO S.A.		
Adresa : Str. Unirii, nr. 24		
Localitatea: Suceava	Cod postal: 720019	Tara: România
Persoane de contact:		
Ing. Carmen MUNTEANU – Responsabil Import - Export, Achizitii		Tel: +40 230 205 000 Fax: +40 230 205 205
Dr. Ing. Mihai BANU – Director Producție Hârtie – Manager de Proiect		Mobil: +40 745 662 438 E- mail: carmen.munteanu@ambro.ro
Jr. Florin NEGRIUC – Director Logistica – Expert Achizitii si Contractare		Mobil: +40 744 699 704 E- mail: mihai.banu@ambro.ro
		Mobil: +40 743 205 266 E- mail: florin.negriuc@ambro.ro

1.1 Principala activitate, sau activitati ale Achizitorului

<input type="checkbox"/> ministere ori alte autoritati publice centale, inclusiv cele subordonate la nivel regional sau local <input type="checkbox"/> agentii nationale <input type="checkbox"/> autoritati locale <input type="checkbox"/> alte institutii guvernate de legea publica <input type="checkbox"/> institutie Europeana/organizatie internationala <input checked="" type="checkbox"/> altele: Companii private	<input type="checkbox"/> servicii publice centrale <input type="checkbox"/> aparare <input type="checkbox"/> ordine publica/siguranta nationala <input type="checkbox"/> mediu <input type="checkbox"/> economic-financiare <input type="checkbox"/> sanatate <input type="checkbox"/> constructii si amenajarea teritoriului <input type="checkbox"/> protectie sociala <input type="checkbox"/> cultura, religie si activitati recreative <input type="checkbox"/> educatie <input type="checkbox"/> activitati relevante <ul style="list-style-type: none"> <input type="checkbox"/> energie <input type="checkbox"/> apa <input type="checkbox"/> posta <input type="checkbox"/> transport <input checked="" type="checkbox"/> altele : conform Clasificarii activitatilor din economia nationala : <ul style="list-style-type: none"> • Codul CAEN : 1712 – Firme din domeniul de activitate Fabricarea hartiei si a cartonului.
--	---

Achizitorul actioneaza in numele unei autoritati contractante

DA ☐

NU ☒

1.2 Calendarul estimativ al Procedurii de Atribuire

	Termen limita	Ora	Locatia
Anunt de participare/transmitere invitatii de participare	06.12.2013		- SC AMBRO SA - Sediul, Suceava, Calea Unirii, nr. 24
Punerea la dispozitie a documentatiei de atribuire	06.12.2013		
Solicitari clarificari de catre ofertanti	12.12.2013	10:00 Ora Romaniei (GMT+2)	
Transmiterea clarificarilor catre ofertanti	12.12.2013	16:00 Ora Romaniei (GMT+2)	
Data limita pentru depunerea ofertelor	17.12.2013	12:00 Ora Romaniei (GMT+2)	
Sesiunea de deschidere a ofertelor	17.12.2013	14:00 Ora Romaniei (GMT+2)	
Verificarea cerintelor minime de calificare	17.12.2013	16:00 Ora Romaniei (GMT+2)	
Stabilirea ofertantilor calificati	18.12.2013		
Evaluarea tehnico-financiara a ofertelor	18.12.2013		
Notificarea privind rezultatul evaluarii. Adjudecarea contractului de furnizare	18.12.2013		
Primirea contestatiilor	20.12.2013	14:00 Ora Romaniei (GMT+2)	
Solutionarea contestatiilor si notificarea contestatarilor	23.12.2013		
Negocierea si semnarea contractului	07.01.2014		

1. Alimentarea cu energie electrica a consumatorilor aferenti presei de tratare la suprafata, respectiv:

- a) Achizitie echipamente cu montaj (softstarter 90 KW, inclusiv echipamentul de protectie si comutatie aferent), transportul si asigurarea transportului, montaj si supervizarea montajului, configurarea, punerea in functiune, documentatiile tehnice, instruirea personalului, pornirea si testarea sistemului;
- b) Executie si montaj tablou electric MCC – presa de tratare, echipat conform schemei monofilare anexata;
- c) Achizitie si montaj cablu electric tip CYAbY 3x35 mmp, 6/10 KV pozat pe pod de cabluri metalic, intre statia electrica de 6 KV si motorul de actionare hidrapulper, 400 KW, 6 KV, 1500 rpm
- d) Achizitie si montaj cablu electric tip CYYF 3x75+35 mmp, pozat pe pod de cabluri metalic, intre statia de 0,4 KV si motorul de actionare pompa hidrapulper.
- e) Achizitie si montaj cabluri electrice de forta, comanda si control aferente tabloului electric MCC – presa de tratare

2. Sistem de automatizare instalatie de alimentare sprituri de pulverizare, care include:

- f) Executie si montaj tablou de automatizare MCC – sprituri de pulverizare, echipat conform caiet de sarcini;
- g) Achizitie si montaj cabluri electrice de forta, comanda si control aferente tabloului de automatizare MCC – sprituri de pulverizare
- h) Elaborare soft de aplicatie, pe baza schemei P&I si a listelor de Input / Output.

Locul de livrare si montaj - Sediul **SC AMBRO SA, Suceava, Calea Unirii, nr. 24, cod postal: 720019, Romania.**

2.1.3 Scurta descriere a Contractului

a) Lucrari <input type="checkbox"/>	b) Produse <input checked="" type="checkbox"/>	c) Servicii <input checked="" type="checkbox"/>
Executie <input type="checkbox"/>	Leasing <input type="checkbox"/>	Categoria serviciului
Proiectare si executie <input checked="" type="checkbox"/>	Inchiriere <input type="checkbox"/>	2A <input type="checkbox"/>
Realizare prin orice mijloace <input type="checkbox"/>	Rate <input type="checkbox"/>	2B <input checked="" type="checkbox"/>
corespunzatoare a cerintelor specificate de autoritatea contractanta	Achizitie <input checked="" type="checkbox"/>	
Principala locatie a lucrarii:	Principalul loc de livrare: Sediul SC AMBRO SA, Suceava, Calea Unirii, nr. 24, cod postal: 720019	Principalul loc de prestare : Sediul SC AMBRO SA, Suceava, Calea Unirii, nr. 24, cod postal: 720019

2.1.4 Procedura se finalizeaza prin:

Contract de furnizare



Incheierea unui acord cadru



2.1.5 Durata Contractului de furnizare: 16 luni Termen de livrare si montaj: - max. 8 saptamani de la semnarea Contractului pentru echipamente aferente pozitiei 1 - max. 8 saptamani de la semnarea Contractului pentru echipamentele aferente pozitiei 2	
2.1.6 Divizare pe loturi:	DA <input checked="" type="checkbox"/> NU <input type="checkbox"/>
2.1.7 Oferte alternative acceptate:	DA <input type="checkbox"/> NU <input checked="" type="checkbox"/>
2.1.8. Estimarea valorii totale a achizițiilor Valoarea estimată fără TVA:	213.600,00 RON 48.000,00 EUR 1 EUR = 4,45 RON

2.2) Cantitatea sau scopul Contractului : conform Specificatiilor Tehnice

2.2.1 Cantitati suplimentare	DA <input type="checkbox"/> NU <input checked="" type="checkbox"/>
2.2.2 Optiuni (daca exista)	DA <input type="checkbox"/> NU <input checked="" type="checkbox"/>
Scopul Contractului : Executie si furnizarea echipamente electrice si de automatizare pentru modernizarea masinii de hartie miez-capac (obiectul 1), inclusiv supervizare montaj, probe, punere in functiune, instruire personal si documentatii tehnice.	

3 CONDITII SPECIFICE ALE CONTRACTULUI

3.1 Alte conditii particulare referitoare la Contract : 3.1.1 Contract rezervat 3.2.1 Altele: - Procedura se finalizeaza prin incheierea unui Contract de Furnizare si executie care intra in vigoare de la data semnarii si care ramane valabil pe toata perioada de implementare a Proiectului ; - Contractul de Furnizare va fi insotit de o Garantie de buna executie; - Descrierea procesului tehnologic si caracteristicile tehnice ale echipamentelor ce vor fi achizitionate sunt prezentate in Specificatiile Tehnice, parti componente ale Documentatiei de Atribuire; - Oferta se depune pentru toate	DA <input type="checkbox"/> NU <input checked="" type="checkbox"/> DA <input checked="" type="checkbox"/> NU <input type="checkbox"/>
--	--

<p>echipamentele cuprinse in Specificatiile Tehnice. Nu se accepta Oferte partiale;</p> <p>- In perioada primirii de catre Achizitor a solicitarilor de clarificari, Ofertantul are posibilitatea de a efectua vizite pe amplasamentul Proiectului;</p> <p>- Daca Ofertantul are obiectii la Propunerea de Contract a Achizitorului, sau are propriile propuneri de redactare a Contractului, modificarile Propunerii de Contract se vor efectua cu acordul ambelor parti, fara a modifica continutul si pretul Ofertei castigatoare.</p>	
---	--

4. PROCEDURA DE ATRIBUIRE

4.1 Procedura selectata			
Licitatie deschisa	<input type="checkbox"/>	Negociere cu anunt de participare	<input type="checkbox"/>
Licitatie restransa	<input type="checkbox"/>	Negociere fara anunt de participare	<input type="checkbox"/>
Licitatie restransa accelerata	<input type="checkbox"/>	Cerere de Oferte	<input checked="" type="checkbox"/>
Dialog competitiv	<input type="checkbox"/>	Concurs de solutii	<input type="checkbox"/>
4.3 Legislatia aplicata			
<p>- Normele Interne de Achizitie conform Anexei 7 la Contractul de Finantare – Instructiuni de achizitii pentru Beneficiarii operatori economici private ai Programului Operational Sectorial “Cresterea Competitivitatii Economice”, Contractul fiind finantat in mod direct in proportie de mai putin de 50 % din fonduri comunitare si/sau de la Bugetul de Stat;</p> <p>- Ordinul nr. 1120/22.10.2013 privind aprobarea procedurii de atribuire aplicabile beneficiarilor privati de proiecte finantate din instrumente structurale, obiectivul Convergenta;</p> <p>- Prevederile Contractului de Finantare a Proiectului cod SMIS 38518.</p>			

5. CRITERII DE CALIFICARE SI SELECTIE

<p>- Fiecare document din Oferta va fi semnat de reprezentantul legal al Ofertantului;</p> <p>- Pentru persoanele juridice straine Oferta se va prezenta in limba engleza ;</p> <p>- Toate documentele vor avea, pe langa semnatura, mentionat in clar numele intreg al semnatarului;</p> <p>- Toate documentele solicitate trebuie sa fie valabile la data deschiderii Ofertei;</p> <p>- Documentele se vor aranja in ordinea indicate in prezenta Documentatie de Atribuire.</p>	
5.1 Situatiia personala a Ofertantului	
<p>Persoane juridice romane si straine</p> <p>Solicitat <input checked="" type="checkbox"/> Nesolicitat <input type="checkbox"/></p>	<p>Formularul F 2 - Declaratia privind eligibilitatea</p>

Persoane juridice romane si straine Solicitat <input checked="" type="checkbox"/> Nesolicitat <input type="checkbox"/>	Formularul F 9 - Declaratia privind evitarea conflictului de interese (Vezi Anexa 1- Decizia de numire a comisiei de analiza si evaluare a ofertelor)
5.2 Capacitatea profesionala (inregistrarea)	
Persoane juridice romane si straine Solicitat <input checked="" type="checkbox"/> Nesolicitat <input type="checkbox"/>	Cerinte obligatorii: 5.2.1. Certificatul constatator , in original sau in copie legalizata, emis cu cel mult 30 de zile inainte de data depunerii Ofertei , de Oficiul Registrului Comertului din care sa rezulte ca : - obiectul de activitate al Ofertantului corespunde cu obiectul Procedurii; - nu sunt inscise mentiuni cu privire la aplicarea Legii nr. 85/2006 privind procedura insolventei, sau ca Ofertantul se afla in incapacitate de plata. 5.2.2. Certificat de inregistrare TVA , in original sau in copie legalizata.
Persoane juridice straine Solicitat <input checked="" type="checkbox"/> Nesolicitat <input type="checkbox"/>	Pentru a-si demonstra capacitatea profesionala, Ofertantul va prezenta documente edificatoare prin care sa-si dovedeasca inregistrarea ca persoana juridica in conformitate cu prevederile legale din tara in care Ofertantul este rezident. Documentele vor fi prezentate in copie, in limba engleza si traduse in limba romana.

5.3 Situatie economic-financiara	
Persoane juridice romane si straine Solicitat <input checked="" type="checkbox"/> Nesolicitat <input type="checkbox"/>	Formularul F 4 – Informatii privind situatia economica si financiara a ofertantului.
5.4 Capacitatea tehnica si/sau profesionala	
Persoane juridice romane si straine Solicitat <input checked="" type="checkbox"/> Nesolicitat <input type="checkbox"/>	Formularul F 5 – Capacitatea tehnica si experienta anteriora / lista de referinte.
<p>Ofertantul este indreptatit sa depuna certificate emise de catre autoritati publice competente sau de catre organism de certificare, publice sau private, care se conformeaza standardelor Europene de certificare, prin care sa evidentieze indeplinirea criteriilor de calificare si selectie.</p> <p>Ofertantul are dreptul sa depuna, pentru a-si dovedi conformarea cu anumite cerinte, orice document echivalent unei certificari sau care sa arate in concluzie conformarea cu cerintele de calificare.</p> <p>Achizitorul este indreptatit sa solicite, daca este necesar, clarificari sau completari la documentele depuse de Ofertant si poate organiza, pe cheltuiala sa, vizite la instalatii similare, in functiune, pentru a constata direct capabilitatea tehnica si profesionala a</p>	

<p>Ofertantului.</p> <p>Ofertantul nu are dreptul ca in cadrul aceleiasi proceduri:</p> <p>a) sa depuna doua sau mai multe candidaturi/oferte individuale si/sau comune, sub sanctiunea excluderii din competitie a tuturor candidaturilor/ofertelor in cauza;</p> <p>b) sa depuna oferta individuala/comuna si sa fie nominalizat ca subcontractant in cadrul unei alte oferte, sub sanctiunea excluderii ofertei individuale sau, dupa caz, a celei in care este ofertant asociat;</p> <p>c) sa depuna oferta individuala/comuna si sa fie nominalizat ca tert sustinator in cadrul unei alte oferte, sub sanctiunea excluderii ofertei individuale sau, dupa caz, a celei in care este ofertant asociat.</p>	
<p>Criteriile prezentate la pct. 5.1 – 5.4 sunt considerate cerinte minime de calificare. Oferta depusa de un Ofertant care nu indeplineste aceste cerinte minime va fi respinsa.</p>	
<p>5.5. Certificarea Agentiei Nationale de Reglementare in domeniul Energiei pentru executie si montaj in domeniul energiei electrice conform caiet de sarcini. (Informativ)</p>	
<p>Solicitat <input checked="" type="checkbox"/></p>	<p>Nesolicitat <input type="checkbox"/></p>
<p>5.6. Certificarea pentru standardul de asigurarea calitatii (Informativ)</p>	
<p>Solicitat <input checked="" type="checkbox"/></p>	<p>Nesolicitat <input type="checkbox"/></p>
<p>5.7. Certificarea pentru standardul de mediu (Informativ)</p>	
<p>Solicitat <input checked="" type="checkbox"/></p>	<p>Nesolicitat <input type="checkbox"/></p>

6. PREZENTAREA OFERTEI

<p>6.1 Limba de redactare a Ofertei</p>	<p>Pentru persoanele juridice romane Oferta se va prezenta in limba romana.</p> <p>Pentru persoanele juridice straine Oferta se va prezenta in limba engleza.</p>
<p>6.2 Perioada de valabilitate a Ofertei</p>	<p>Oferta va fi valabila pentru o perioada de minim 90 de zile de la data deschiderii.</p>
<p>6.3 Garantia de participare</p>	<p>Solicitata <input type="checkbox"/> Nesolicitata <input checked="" type="checkbox"/></p>
<p>6.4 Modul general de prezentare a Ofertei</p>	<p>Ofertantul va elabora si prezenta Oferta astfel incat aceasta sa respecte in totalitate cerintele minime prevazute in prezenta Documentatie de Atribuire.</p> <p>Orice Oferta care, prin propunerea sa tehnica si financiara, nu respecta cerintele minime prevazute in prezenta Documentatie de Atribuire, va fi considerata neconforma.</p>

6.5 Modul de prezentare al propunerii financiare	<p>Ofertantul trebuie sa prezinte Formularul F6 - care reprezinta principalul element al propunerii financiare. Centralizatorul de preturi al propunerii financiare trebuie sa fie prezentat de Ofertant conform Formularului F7.</p> <p>Pretul Ofertei pentru echipamente si utilaje include si valorile aferente transportului acestora la locul de livrare (livrare DAP – Delivered At Place – Suceava, Romania pentru livrari din cadrul EU, conform INCOTERMS 2010), precum si costurile cu proiectarea, supervizarea montajului, punerii in functiune si testele de performanta.</p> <p>Pentru Ofertantii straini pretul Ofertei va fi exprimat in EURO, iar pentru Ofertantii romani in RON.</p>
6.6 Modul de prezentare a Ofertei	<p>1. Adresa de depunere a Ofertei :</p> <p>La sediul Achizitorului - SC AMBRO SA , Suceava, Calea Unirii, nr. 24</p> <p>Tel: +40 230 205 000 Fax: +40 230 205 205</p> <p>2. Data limita pentru depunere:</p> <p style="text-align: center;">17.12.2013, ora 12:00 Ora Romaniei (GMT+2)</p> <p>3. Numarul de exemplare : 1 (un) exemplar in original si 1 (un) exemplar in copie.</p> <p>4. Persoane de contact:</p> <p>Ing. Carmen MUNTEANU – Responsabil Import-Export, Achizitii Mobil: +40 745 662 438 E-mail: carmen.munteanu@ambro.ro</p> <p>Jr. Florin NEGRIUC – Director Logistica – Expert Achizitii si Contractare Mobil: +40 743 205 266 E-mail: florin.negriuc@ambro.ro</p> <p>5. Modul de prezentare al documentelor:</p> <p>5.1 Documentele de calificare (Formularele F2, F4, F5 si F9, certificatul constatator, in original sau in copie legalizata, emis cu cel mult 30 de zile inainte de data depunerii Ofertei, de Oficiul Registrului Comertului si</p>

	<p>certificatul de inregistrare TVA, in original sau in copie legalizata), vor fi introduse intr-un plic care va purta obligatoriu urmatorul inscrip : “Documente de calificare”</p> <p>5.2 Propunerea tehnica si cea financiara, impreuna cu formularele F 6 si F7, se introduc intr-un alt plic care va fi marcat astfel : “Propunere Tehnica si Propunere Financiara”</p> <p>Pe plic va fi mentionata si adresa completa a Ofertantului pentru a permite returnarea plicului, fara a fi deschis, in cazul in care documentele de calificare nu sunt complete.</p> <p>5.3 Cele doua plicuri vor fi introduse intr-un plic exterior care va fi marcat astfel : - Adresa completa a Ofertantului, pentru a putea fi returnat nedeschis daca Oferta este declarata intarziata sau este depusa la o alta adresa decat cea specificata in Documentatia de Atribuire : - “A NU SE DESCHIDE INAINTE DE DATA DE 17.12.2013, ora 14:00 Ora Romaniei (GMT+2)”</p> <p>si va fi insotita de urmatoarele documente : a) Scrisoarea de inaintare Ofertantul trebuie sa redacteze scrisoarea de inaintare conform Formularului F1. b) Imputernicire scrisa, prin care Ofertantul desemneaza persoana autorizata sa semneze Oferta si sa-l angajeze in Procedura de Atribuire a Contractului de Furnizare. Oferta tehnica si Oferta financiara trebuie sa fie tipărită sau scrisă cu cerneală neradiabilă, paginile vor fi tipărite. Ofertele trebuie sa atașeze o listă a tuturor documentelor prezentate si numărul total de pagini pentru fiecare document. Lista este introdusă în plicul care conține documentele de calificare.</p>
<p>6.7. Retragera si modificarea Ofertei</p>	<p>Retragerea si modificarea Ofertei se poate efectua numai inainte de data limita prezentata la pct. 6.6 - Modul de prezentare a Ofertei; pentru a fi considerate parte a Ofertei, modificarile trebuiesc prezentate cu amendamentul ca pe plicul exterior sa se marcheze, in mod obligatoriu, mentiunea “Modificari”.</p> <hr/> <p>Oferta intarziata: O Oferta este considerata intarziata daca este depusa dupa termenul limita de depunere (17.12.2013, ora 12:00 Ora Romaniei, GMT+2).</p>

	<p>Achizitorul nu este responsabil de intarzierea Ofertelor sau de depunerea lor la o adresa gresita. Ofertele intarziate se returneaza nedeschise.</p> <p><u>Oferta este considerata inacceptabila in urmatoarele situatii :</u></p> <p>a) este depusa de un Ofertant care nu indeplineste una sau mai multe criterii de calificare;</p> <p>b) Oferta este o alternativa a Specificatiei Tehnice, nerecunoscuta de Achizitor.</p>
6.8. Drepturile Comisiei de Evaluare	<ul style="list-style-type: none"> - de a nu califica o Oferta daca nu sunt indeplinite criteriile minime de calificare si selectie; - de a descalifica un Ofertant daca constata intentia acestuia de a induce in eroare Comisia de Evaluare.
6.9 Deschiderea Ofertelor	<p>1. Data, ora si locatia deschiderii Ofertelor: Sediul S.C. AMBRO S.A. Suceava, Sala de consiliu, data : 17.12.2013, 14:00 Ora Romaniei (GMT+2)</p> <p>2. Deschiderea Ofertelor se va face de catre Comisia de Evaluare, la data si ora precizata in Invitatie de participare si in prezenta Documentatie.</p> <p>Sedinta de deschidere a Ofertelor se poate desfasura cu sau fara participarea Ofertantilor sau a reprezentantilor acestora.</p>

7. CRITERIILE DE EVALUARE

7.1 Evaluarea conformitatii cu criteriile de calificare si selectie	<p>Se va face tinandu-se cont de cerintele prezentei Documentatii de Atribuire, pct. 5.</p> <p>Comisia de Evaluare va examina documentele de calificare depuse, selectand Ofertele admise pentru evaluarea tehnica si financiara.</p>
7.2 Evaluarea tehnica a Ofertei	<p>In conformitate cu prevederile Formularului F8 (Grila de evaluare).</p>
7.3 Evaluarea financiara a Ofertei	<p>In conformitate cu prevederile Formularului F8 (Grila de evaluare).</p> <p>Singura modificare permisa pentru continutul Propunerii financiare a unei Oferte este cea de corectare a erorilor aritmetice, cu acordul Ofertantului.</p> <p>Erorile aritmetice se corecteaza astfel:</p> <p>a) daca exista o discrepanta intre pretul unitar si pretul total (obtinut prin multiplicarea pretului unitar cu cantitatea totala), se va lua in considerare pretul unitar, iar pretul total va fi corectat in mod corespunzator;</p> <p>b) daca exista o discrepanta intre litere si cifre, se va lua in considerare valoarea exprimata in litere, iar valoarea exprimata in cifre se va corecta in mod corespunzator.</p>

7.4 Desemnarea Ofertei castigatoare	Criteriul de Atribuire : Oferta cea mai avantajoasa din punct de vedere economic (tehnice si financiar), conform grilei de evaluare. Detalierea algoritmului de calcul este prezentata in Formularul F8.
7.5 Notificarea Ofertantilor	<p>Achizitorul va notifica Ofertantii cu privire la rezultatul aplicarii Procedurii de Atribuire.</p> <p>Achizitorul va informa Ofertantii despre deciziile referitoare la atribuirea Contractului de Furnizare sau, dupa caz, de anularea Procedurii de Atribuire si eventual initiere a unei noi Proceduri.</p> <p>Comunicarile se vor transmite in scris, in max. 3 zile lucratoare de la data intocmirii de catre Comisia de Evaluare a Raportului de Achizitie.</p> <p>Ofertantii ai caror Oferte nu au fost declarate castigatoare vor fi informati asupra motivelor care au stat la baza deciziei respective.</p>

8. ATRIBUIREA CONTRACTULUI

<p>8.1 Atribuirea Contractului</p> <p>S.C. AMBRO S.A. isi rezerva dreptul de a accepta sau de a respinge orice Oferta, sau de a anula intreaga Procedura de Atribuire si de a lansa o noua Invitatie de participare. In situatia in care Procedura se anuleaza Ofertantii vor fi notificati. Daca plicul exterior al Ofertei nu a fost deschis, atunci Oferta va fi returnata nedeschisa Ofertantului.</p> <p>Anularea Procedurii poate fi decisa atunci cand:</p> <ul style="list-style-type: none"> - au fost depuse numai Oferte inacceptabile; - nu a fost depusa nici o Oferta, sau Ofertele depuse nu pot fi comparate, desi sunt de luat in considerare, datorita modului neuniform de abordare a solutiilor tehnice si/sau financiare; - s-au manifestat abateri grave de la prevederile Normelor Interne de Achizitii afectand Procedura de Atribuire sau fac imposibila incheierea Contractului. <p>Achizitorul are obligatia de a comunica, in scris, tuturor participantilor la Procedura, in cel mult 3 zile de la data anularii Procedurii, despre incetarea obligatiilor pe care Ofertantii si le-au creat prin depunerea de Oferte, cat si motivele anularii Procedurii.</p> <p>In Sectiunea III, Achizitorul prezinta propunerea sa de Contract de Furnizare.</p>	
<p>8.2 Ajustarea pretului contractului</p> <p>Solicitat <input type="checkbox"/> Nesolicitat <input checked="" type="checkbox"/></p>	<p>Pretul negociat va ramane ferm pe toata durata Contractului.</p>
<p>8.3 Garantia de buna executie a Contractului</p> <p>Solicitat <input checked="" type="checkbox"/> Nesolicitat <input type="checkbox"/></p>	<p>Garantia de buna executie a Contractului se constituie de catre Furnizor in scopul asigurarii Achizitorului de indeplinirea cantitativa, calitativa si in perioada convenita a prevederilor contractuale.</p> <p>Cuantumul Garantiei de buna executie a Contractului reprezinta 20 % din valoarea</p>

	Contractului (sau poate fi negociata la semnarea contractului) si va reprezenta ultima plata facuta de catre Achizitor la 30 de zile de la semnarea procesului verbal de realizare si indeplinire a testului de performanta.
8.4 Incheierea Contractului de Furnizare	<p>Achizitorul are obligatia de a incheia Contractul de Furnizare cu Ofertantul a carui Oferta a fost stabilita castigatoare.</p> <p>Contractul de Furnizare se va negocia si incheia/semna dupa max. 20 de zile de la data transmiterii Notificarii privind rezultatul evaluarii/procedurii.</p> <p>In cazul in care Achizitorul, in urma negocierii, nu ajunge sa incheie Contractul cu Ofertantul a carui Oferta a fost stabilita castigatoare, acesta are dreptul sa invite la negociere pe urmatorul Ofertant in ordinea stabilita de Comisia de Evaluare, pentru a incheia Contractul, sau sa anuleze aplicarea Procedurii si sa o relanseze in maxim 30 de zile.</p> <p>Ofertantul invitat de Achizitor la negociere pentru incheierea Contractului de Furnizare are obligatia de a accepta garantia de buna executie conform pct. 8.3.</p> <p>Modificarile efectuate prin Contract, sau prin Actele sale Aditionale, nu pot afecta prevederile Ofertei castigatoare.</p>
8.5 Garantia pentru plati in avans Solicitat <input checked="" type="checkbox"/> Nesolicitat <input type="checkbox"/>	Pentru platile in avans efectuate de catre Achizitor, Furnizorul are obligatia de a depune o Scrisoare de Garantie Bancara.

9. SOLUTIONAREA CONTESTATIILOR

Achizitorul isi ofera disponibilitatea de a solutiona eventualele contestatii ale Ofertantilor, care vor fi depuse la sediul Achizitorului - S.C. AMBRO S.A., Str. Calea Unirii, nr. 24, Suceava, in termen de 2 zile de la Notificarea rezultatelor evaluarii. Achizitorul este obligat sa solutioneze contestatiile primite in termen de 3 zile de la primirea acestora.

10. REMARCI FINALE

Legalitatea si autenticitatea documentelor prezentate de Ofertanti sunt prezumate. Ofertantul este singurul responsabil de legalitatea si autenticitatea tuturor documentelor prezentate, in original sau in copie.

Analiza documentelor prezentate de Ofertanti, de catre Comisia de Evaluare, nu angajeaza responsabilitatea sau obligatia Comisiei de a accepta documentele ca autentice si legale si nu exonereaza responsabilitatea singurara a Ofertantului in acest domeniu.

II. CAIET DE SARCINI

NOTA :

Prin depunerea unei oferte, ofertantul accepta in totalitate si fara restrictii conditiile generale si particulare ale prezentului caiet de sarcini.

Ofertantul trebuie sa examineze cu atentie Caietul de sarcini si sa pregateasca oferta conform tuturor instructiunilor si formularelor continute in aceasta documentatie.

Depunerea unei oferte care nu contine toate informatiile si formularele cerute, si in termenul prevazut, duce la respingerea ofertei.

Vanzatorul trebuie sa garanteze ca bunurile care urmeaza sa fie livrate sunt noi si lipsite de defecte, si trebuie sa fie de bine executate si din materiale corespunzatoare, in conformitate cu specificatiile caietului de sarcini si in conditii normale de functionare.

Caietul de sarcini face parte integrantă din Documentația de Atribuire, documentatie pentru elaborarea și prezentarea ofertei și constituie ansamblul cerințelor pe baza cărora se elaborează de către ofertant propunerea tehnică pentru executia si achizitia de echipamente aferente investitiei “Cresterea competitivitatii si a productiei la S.C. AMBRO S.A. Suceava prin modernizarea utilajelor de fabricatie si diversificarea gamei de produse”, Obiectul 1: Modernizarea masinii de hartie miez-capac.

Caietul de sarcini conține, în mod obligatoriu, specificații tehnice.

În acest sens, orice ofertă prezentată va fi luată în considerare, dar numai în măsura în care propunerea tehnică se înscrie în limitele cerințelor din caietul de sarcini. Ofertarea de servicii/produse cu caracteristici tehnice care nu corespund caracteristicilor tehnice prevăzute în caietul de sarcini atrage descalificarea ofertantului.

Scopul achiziției – Domeniul de livrare:

Executie si furnizarea echipamente electrice si de automatizare pentru modernizarea masinii de hartie miez-capac (obiectul 1), inclusiv supervizare montaj, probe, punere in functiune, instruire personal si documentatii tehnice, aferente proiectului:

“Cresterea competitivitatii si a productiei la S.C. AMBRO S.A. Suceava prin modernizarea utilajelor de fabricatie si diversificarea gamei de produse”.

care include:

1. Alimentarea cu energie electrica a consumatorilor aferenti presei de tratare la suprafata, respectiv:

- a) Achizitie echipamente cu montaj (softstarter 90 KW, inclusiv echipamentul de protectie si comutatie aferent), transportul si asigurarea transportului, montaj si supervizarea montajului, configurarea, punerea in functiune, documentatiile tehnice, instruirea personalului, pornirea si testarea sistemului;**
- b) Executie si montaj tablou electric MCC – presa de tratare, echipat conform schemei monofilare anexata;**
- c) Achizitie si montaj cablu electric tip CYAbY 3x35 mmp, 6/10 KV pozat pe pod de cabluri metalic, intre statia electrica de 6 KV si motorul de actionare hidrapulper, 400 KW, 6 KV, 1500 rpm**
- d) Achizitie si montaj cablu electric tip CYYF 3x75+35 mmp, pozat pe pod de cabluri metalic, intre statia de 0,4 KV si motorul de actionare pompa hidrapulper.**
- e) Achizitie si montaj cabluri electrice de forta, comanda si control aferente tabloului electric MCC – presa de tratare**

2. Sistem de automatizare instalatie de alimentare sprituri de pulverizare, care include:

- f) Executie si montaj tablou de automatizare MCC – sprituri de pulverizare, echipat conform caiet de sarcini;**
- g) Achizitie si montaj cabluri electrice de forta, comanda si control aferente tabloului de automatizare MCC – sprituri de pulverizare**
- h) Elaborare soft de aplicatie, pe baza schemei pe baza schemei P&I, a diagramelor logice, si a listelor de Input / Output, anexe la documentatia de atribuire,.**

Criteriul de atribuire

Criteriul de atribuire este oferta cea mai avantajoasa din punct de vedere economic (tehnice si financiar), conform grilei de evaluare. Detalierea algoritmului de calcul este prezentata in Formularul F8.

Garantii:

Garantia tehnica si electrica a echipamentele livrate trebuie sa fie de minim 12 luni.

Furnizorul va garanta accesul la aplicatia PLC-ului si a panoului de operare.

1. Alimentarea cu energie electrica a consumatorilor aferenti presei de tratare la suprafata

Cod CPV nr. 38800000-3 - Echipament de comanda a proceselor industriale si echipament pentru comanda de la distanta

Domeniul de livrare

Nr. crt	Articole
1.	<p>Lucrarea presupune alimentarea cu energie electrica a tuturor consumatorilor aferenti presei de tratare, in conformitate cu lista consumatorilor prezentata in anexe.</p> <p>Motorul M1 – motor actionare hidrapulper, 400 KW, 6 KV, va fi alimentat din statia de 6 KV prin cablu de energie tip: CYAbY 3x35mmp, 6/10 KV(I_{ma}=150 A), montat pe pod de cabluri, lungime cablu=45 m. Comanda de la distanta Start/Stop se va face de pe pupitru de comanda aferent presei de tratare, livrat de firma Voith. Linga hidrapulper va fi montat un buton de avarie(ciuperca).</p> <p>Motorul M2 – motor actionare pompa hidrapulper, 90 KW, 1500 rpm, 400 V, va fi alimentat din statia de 0,4 KV, prin cablu de energie tip: CYYF 3x75+35 mmp, montat pe pod de cabluri, lungime cablu=45 m. Comanda de la distanta Start/Stop se va face de pe pupitru de comanda aferent presei de tratare. Linga pompa va fi montat un buton de avarie(ciuperca).</p> <p>Alimentarea motorului se va face prin intermediul unui softstarter.</p> <p>Circuitele de protectie, comutatie si reglare viteza, aferente motoarelor M3 – M16, conform listei de consumatori, vor echipa un tablou electric nou, MCC – presa de tratare.</p> <p>Echiparea tabloului MCC – presa de tratare se va face in concordanta cu schema monofilara prezentata in anexe.</p> <p>Motoarele M8.1, M8.2 vor fi alimentate de la un convertizor de frecventa. Idem, motoarele M11.1, M11.2.M14</p> <p>Motoarele M2,M6, M7 si M16 vor fi alimentate prin softstartere.</p> <p>Motorul M15 va fi cu reversare de sens. Restul motoarelor vor fi cu pornire directa, alimentate prin disjunctur, respectiv contactor de forta.</p> <p>Toate comenzile aferente consumatorilor ce echepeaza tabloul MCC – presa de tratare vor fi realizate prin intermediul unui PLC livrat de furnizorul extern Voith. Filozofia de comanda si control este prezentata in schemele de principiu prezentate in anexe.</p>
2.	Documentatie
	3 copii + CD pentru manual de instalare, funcționare și întreținere/instrucțiuni pentru echipamentele livrate
	3 seturi (copii pe hârtie și fișiere electronice – PDF, DWG) a documentației tehnice /manuale

	3 seturi (copii pe hârtie și fișiere electronice – PDF, DWG) a desenelor pentru instalare și piesele de schimb
	Lista pieselor de schimb
3.	Servicii
	Ambalare, transport, asigurare transport
	Asistența tehnică și supervizare a lucrărilor de montaj
	Punere în funcțiune și testarea instalației
	Instruirea personalului Achizitorului pentru funcționarea instalației în timpul punerii în funcțiune

- Fisa Tehnica nr. 1-

Tablou electric MCC – presa de tratare

Cod CPV nr. 38800000 - 3 Echipament de comandă a proceselor industriale și echipament pentru comandă de la distanță

Nr. crt.	Specificatii tehnice	Observatii
0	1	2
1.	Masini, echipamente	
	Circuitele de protecție, comutație și reglare viteză, aferente motoarelor M3 – M16, conform listei de consumatori, vor echipa un tablou electric nou, MCC – presa de tratare	
	Echiparea tabloului MCC – presa de tratare se va face în concordanță cu schema monofilară prezentată în anexe	
	Motoarele M8.1, M8.2 vor fi alimentate de la un convertizor de frecvență. Idem, motoarele M11.1, M11.2, M14	
	Motoarele M2, M6, M7 și M16 vor fi alimentate prin softstartere	
	Motorul M15 va fi cu reversare de sens. Restul motoarelor vor fi cu pornire directă, alimentate prin disjunctoare, respectiv contactoare de forță.	
	Toate comenzile aferente consumatorilor ce echipează tabloul MCC – presa de tratare vor fi realizate prin intermediul unui PLC livrat de furnizorul extern Voith. Filozofia de comandă și control este prezentată în schemele de principiu prezentate în anexe.	
2.	Documentație (în limba engleză)	
	3 copii + CD pentru manual de instalare, funcționare și întreținere/instrucțiuni pentru echipamentele	
	3 seturi (copii pe hârtie și fișiere electronice – PDF, DWG) a documentației tehnice /manuale	
	3 seturi (copii pe hârtie și fișiere electronice – PDF, DWG) a desenelor pentru instalare și piesele de schimb	
	Lista pieselor de schimb	

3.	Servicii	
	Ambalare, transport, asigurare	
	Asistenta tehnica si supervizare a lucrarilor de montaj	
	Punere in functiune si testarea instalatiei	
	Instruirea personalului Cumparatorului pentru functionarea instalatiei in timpul punerii in functiune	
4.	Cerinte pentru certificare	
	- Certificate de calitate / Decalaratii de conformitate	
	- Marcare CE	
	- Certificate de garantii	
	- Avize conform regulamentelor Uniunii Europene	

Cerinte suplimentare:

1. In Formularul 7, Lista de preturi, vor fi evidentiata preturile echipamentelor, pretul ambalarii, transportului si pretul serviciilor asigurate.
2. Toate echipamentele vor fi montate in dulap metalic etans cu dimensiunea usilor 600X2000mm
3. Echipamentele electrice ale MCC-ului presa tratare si MCC-ului sprit pulverizare trebuie sa fie furnizate de acelasi producator.

Lista consumatorilor auxiliari, aferenti presei de tratare

Nr. Crt.	Consumator	Descriere echipament	Putere nominala / turatie	Tip alimentare	Observatii
1	Motor – M1	Motor hidrapulper	400 KW/1500 rpm, 6 KV	Pornire directa	Se alimenteaza din statia de 6 KV
2	Motor – M2	Pompa descarcare hidrapulper	90KW/1500 rpm, 400 V	Softstarter	Echipamentul aferent se monteaza in statia de 0,4 KV
3	Motor – M3	Sabar oscilant, cilindrul 39	1,1 KW/1500 rpm, 400 V	Pornire directa	Echipare in MCC – presa de tratare
4	Motor – M4	Sabar oscilant, cilindrul 45	1,1 KW/1500 rpm, 400 V	Pornire directa	Echipare in MCC – presa de tratare
5	Motor – M5	Pompa circulatie	1,1 KW/1500 rpm, 400 V	Pornire directa	Echipare in MCC – presa de tratare
6	Motor – M6	Pompa hidraulica 1	22 KW/1500 rpm, 400 V	Softstarter	Echipare in MCC – presa de tratare
7	Motor – M7	Pompa hidraulica 2	22 KW/1500 rpm, 400 V	Softstarter	Echipare in MCC – presa de tratare
8	Motor – M8.1	Lama aplicator	3 KW/1500 rpm, 400 V	Convertizor de frecventa	Echipare in MCC – presa de tratare
9	Motor – M8.2	Lama aplicator	3 KW/1500 rpm, 400 V		Se echepeaza cu un convertizor de frecventa pentru cele doua motoare(M8.1, M8.2)
10	Motor – M9	Ventilator racire FS	0,1 KW	Pornire directa	Echipare in MCC – presa de tratare
11	Motor – M10	Ventilator racire DS	0,1 KW	Pornire directa	Echipare in MCC – presa de tratare
12	Motor – M11.1	Lama aplicator	3 KW/1500 rpm, 400 V	Convertizor de frecventa	Echipare in MCC – presa de tratare
13	Motor – M11.2	Lama aplicator	3 KW/1500 rpm, 400 V		Se echepeaza cu un convertizor de frecventa pentru cele doua motoare (M11.1, M11.2)
14	Motor – M12	Ventilator racire FS	0,1 KW	Pornire directa	Echipare in MCC – presa de tratare
15	Motor – M13	Ventilator racire DS	0,1 KW	Pornire directa	Echipare in MCC – presa de tratare
16	Motor – M14	Cutit uscat	0,37 KW/1500 rpm, 400 V	Convertizor de frecventa	Echipare in MCC – presa de tratare Convertizor de frecventa cu reversare de sens
17	Motor – M15	Sistem actionare rama	1,5 KW/1500 rpm, 400 V	Pornire directa, cu reversare de sens	Echipare in MCC – presa de tratare
18	Motor – M16	Ventilator exhaustor	22 KW/1500 rpm, 400 V	Softstarter	Echipare in MCC – presa de tratare
19	Rezistente	Rezistente de incalzire unitate hidraulica	4 KW, 400 V		Echipare in MCC – presa de tratare

SCHEMA MONOFILARA IE 01.1

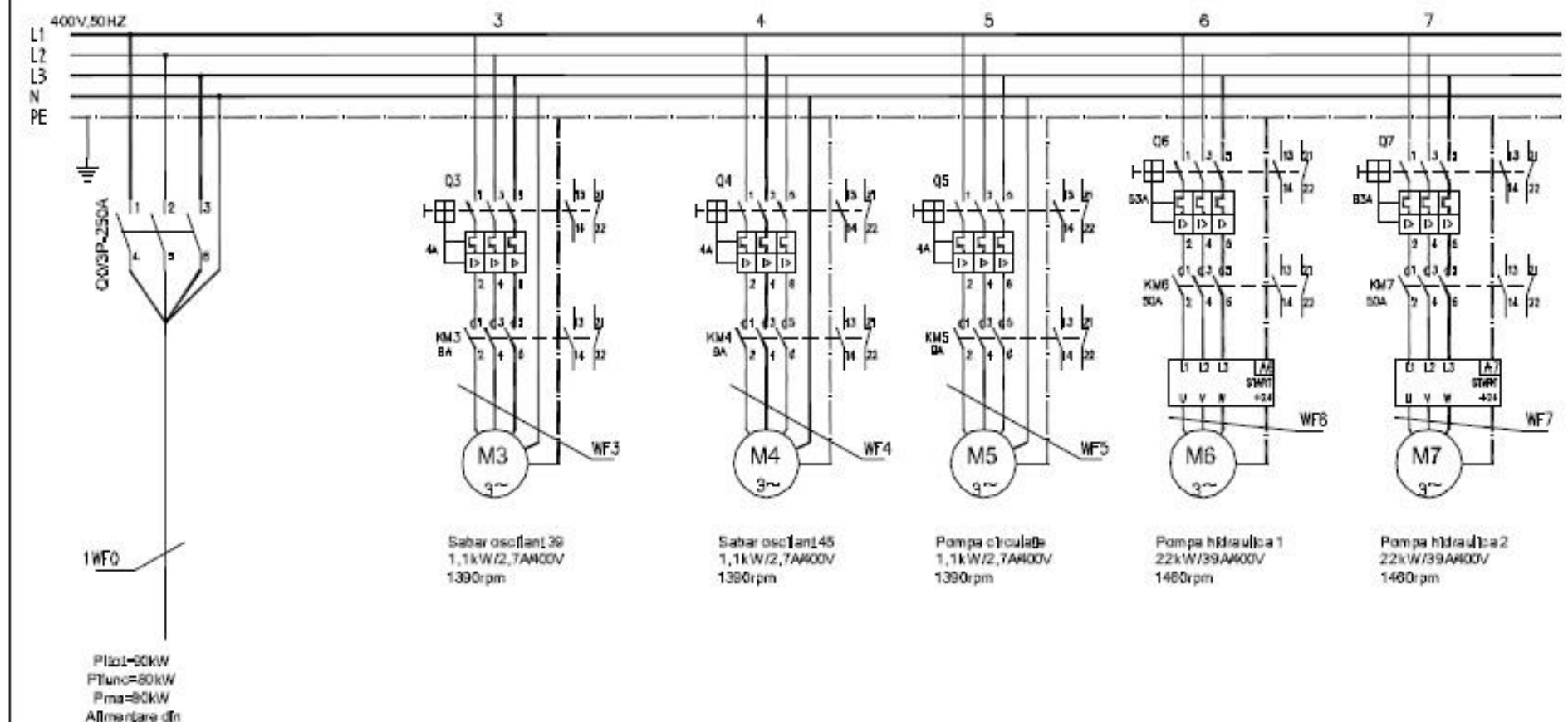

		CLIENT: SC AMBRO SA SUCEAVA	PROIECT: "Ob. 1 MODERNIZAREA MASINII DE HARTIE PM1"	P.T.	
		MATERIAL _____	MASA _____ kg.	NUME DESEN: Schema monofilara MCC PRESA TRATARE	FILA
PROIECTAT	Cornel Enus-R	CEPROHART CERCETARE-PROIECTARE INDUSTRIA CELULOZEI SI HARTIEI		COD LUCRARE /COD DESEN H18801/E01/1	REV. 0
VERIFICAT	Cornel Enus-R	COMANDA INTERNA: DATA: 2013		INLOCUIESTE DESEN H____/____-____	
APROBAT	Eva Cristian				

SCHEMA MONOFILARA IE 01.2

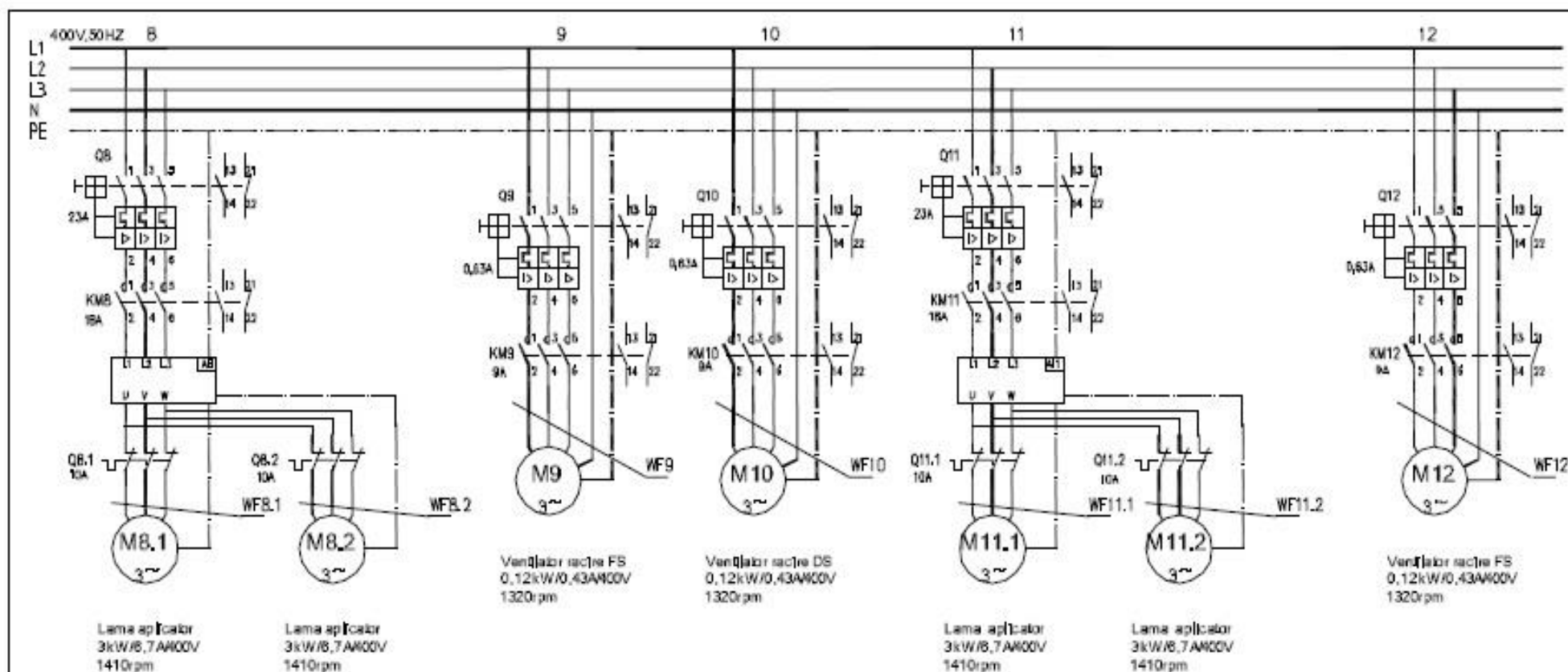

	CLIENT: SC AMRO SA SUCEAVA		PROIECT: "Ob. 1 MODERNIZAREA MASINII DE HARTIE PM1		P.T.
	MATERIAL	MASA	NUME DESEN: Schema monofilara MCC PRESA TRATARE		FILE
		kg.			
PROIECTAT	Cornel Enus-R		CEPROHART CERCETARE-PROIECTARE INDUSTRIA CELULOZEI SI HARTIEI		REV. 0
VERIFICAT	Cornel Enus-R				
APROBAT	Eva Cristian		COMANDA INTERNA: DATA: 2013		
			COD LUCRARE /COD DESEN H18801/IE01/2		
			INLOCUIESTE DESEN H___/___		

SCHEMA MONOFILARA IE 01.3

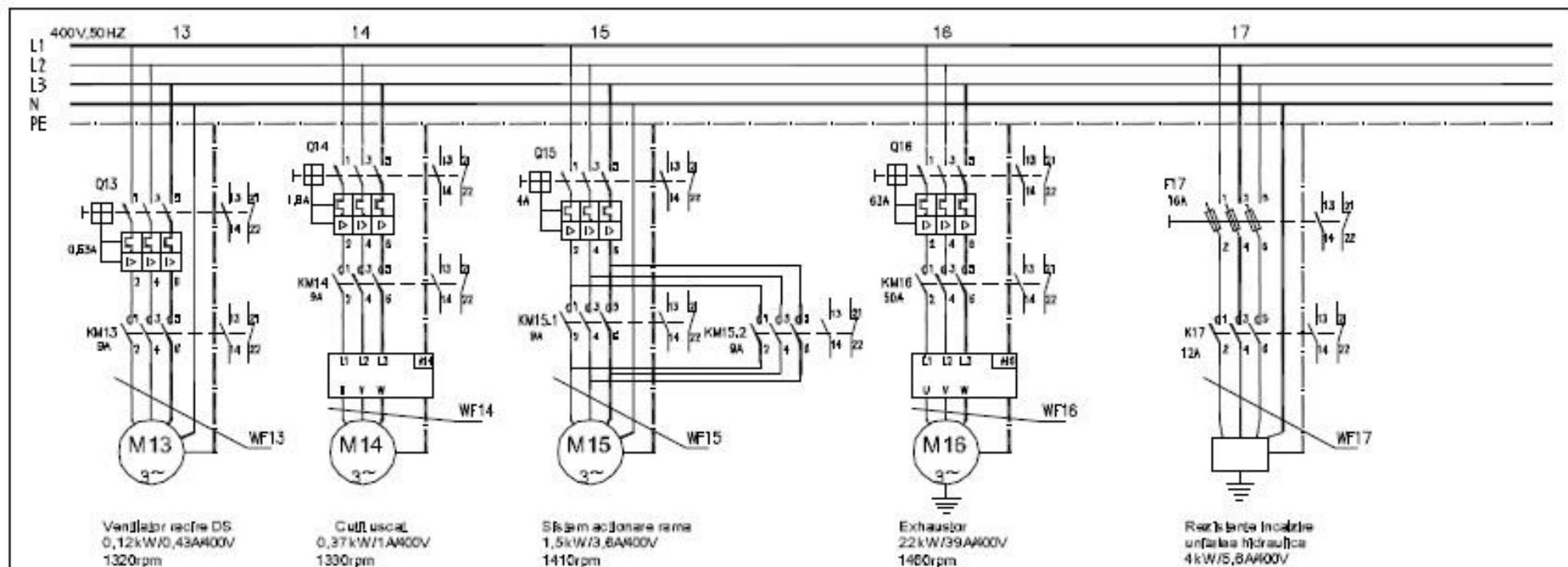

		CLIENT: SC AMBRO SA SUCEAVA	PROIECT: "Ob. 1 MODERNIZAREA MASINII DE HARTIE PM1"		P.T.
		MATERIAL _____	MASA _____ kg.	NUME DESEN: Schema monofilara MCC PRESA TRATARE	FILA
PROIECTAT	Cornel Enus-R	CEPROHART CERCETARE-PROIECTARE INDUSTRIA CELULOZEI SI HARTIEI COMANDA INTERNA: DATA: 2013		COD LUCRARE /COD DESEN H18801/E01/3	REV 0
VERIFICAT	Cornel Enus-R			INLOCUIESTE DESEN H____/____	
APROBAT	Eva Cristian				

SCHEMA MONOFILARA IE 01.4

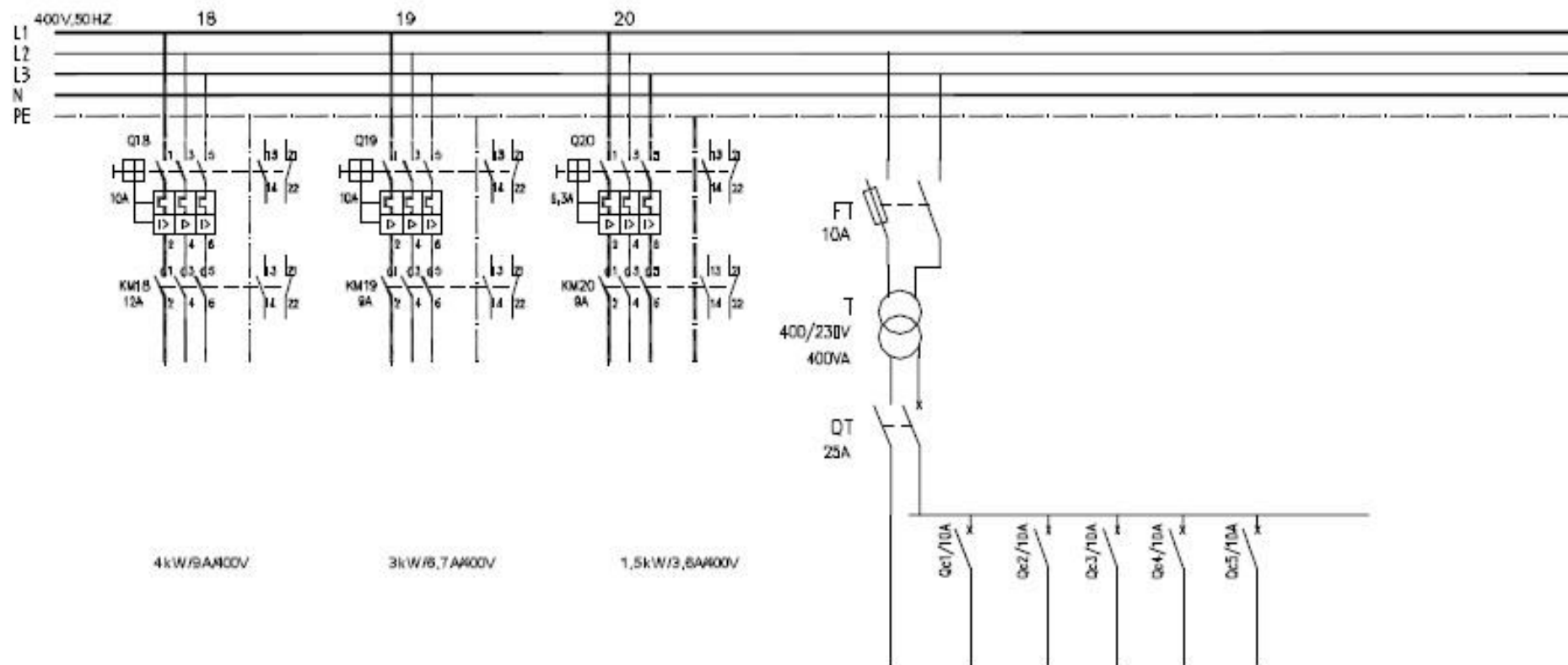

	CLIENT: SC AMBRO SA SUCÉAVA	PROIECT: "Ob. 1 MODERNIZAREA MASINII DE HARTIE PM1"	P.T.
	MATERIAL _____ kg.	NUME DESEN: Schema monofilara MCC PRESA TRATARE	FILA
PROIECTAT	Cornel Enus-R	CEPROHART CERCETARE-PROIECTARE INDUSTRIA CELULOZEI SI HARTIEI COMANDA INTERNA: DATA: 2013	COD LUCRARE /COD DESEN
VERIFICAT	Cornel Enus-R		H18801/IE01/4
APROBAT	Eva Cristian		INLOCUIESTE DESEN H____/____/____
			REV. 0

SCHEMA IE 02

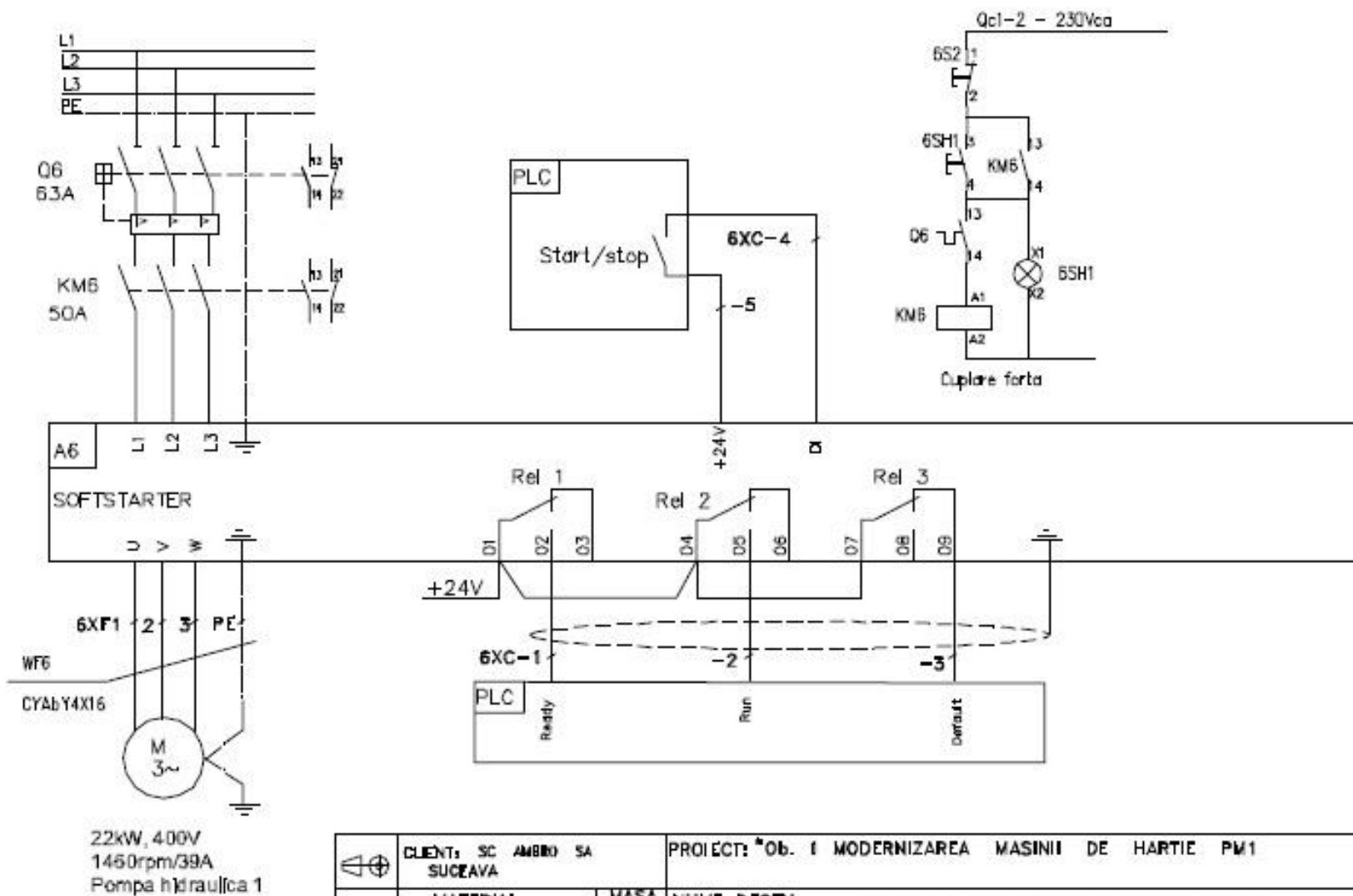

 CLIENT: SC AMBRO SA SUCEAVA		PROIECT: *Ob. 1 MODERNIZAREA MASINII DE HARTIE PM1		P.T.
MATERIAL _____		MASA _____ kg.	NUME DESEN: Schema comanda pompa hidraulica 1	FILA
PROIECTAT	Cornel Enus-R	CEPROHART CERCETARE-PROIECTARE INDUSTRIA CELULOZEI SI HARTIEI		REV. 0
VERIFICAT	Cornel Enus-R			
APROBAT	Eva Cristian	COMANDA INTERNA: DATA: 2013	COD LUCRARE /COD DESEN H18801/1E02	INLOCUIESTE DESEN H____/____-____

SCHEMA IE 03

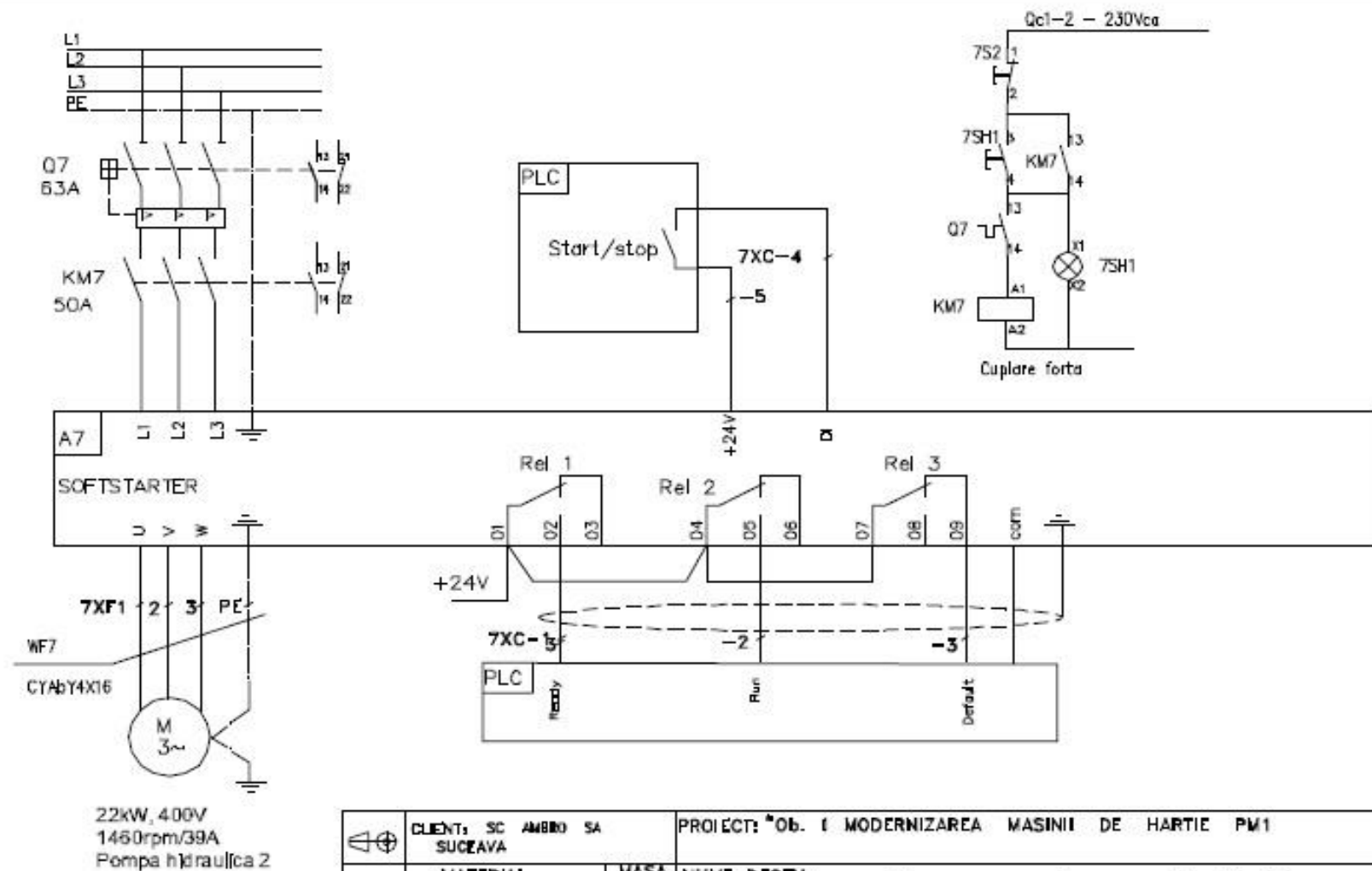

		CLIENT: SC AMBRO SA SUCEAVA		PROIECT: *Ob. 1 MODERNIZAREA MASINII DE HARTIE PM1		P.T.
		MATERIAL	MASA	NUME DESEN: Schema comanda pompa hidraulica 2		FILA
		_____	_____ kg.			
PROIECTAT	Cornel Enus-R		CEPROHART CERCETARE-PROIECTARE INDUSTRIA CELULOZEI SI HARTIEI	COD LUCRARE /COD DESEN		REV.
VERIFICAT	Cornel Enus-R			H18801/IE03		0
APROBAT	Eva Cristian			COMANDA INTERNA: DATA: 2013		INLOCUIESTE DESEN H____/____

SCHEMA IE 04

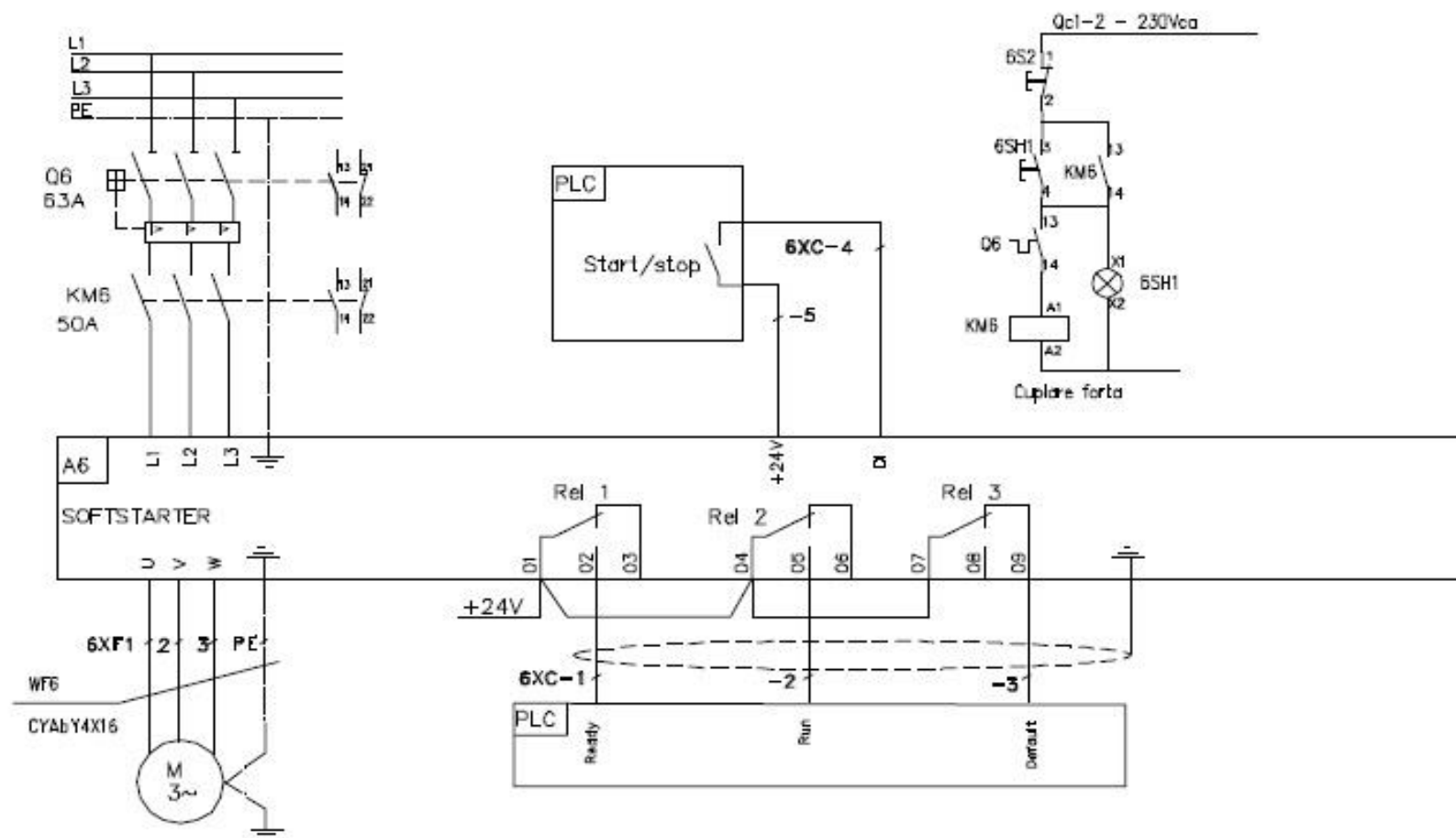

 CLIENT: SC AMBRO SA SUCEAVA		PROIECT: *Ob. 1 MODERNIZAREA MASINII DE HARTIE PM1		P.T.
MATERIAL _____		MASA _____ kg.	NUME DESEN: Schema comanda pompa hidraulica 1	FILA
PROIECTAT	Cornel Enus-R	CEPROHART CERCETARE-PROIECTARE INDUSTRIA CELULOZEI SI HARTIEI	COD LUCRARE / COD DESEN	REV.
VERIFICAT	Cornel Enus-R		H18801/1E02	0
APROBAT	Eva Cristian		INLOCUIESTE DESEN H____/____-____ DATA: 2013	

SCHEMA IE 05

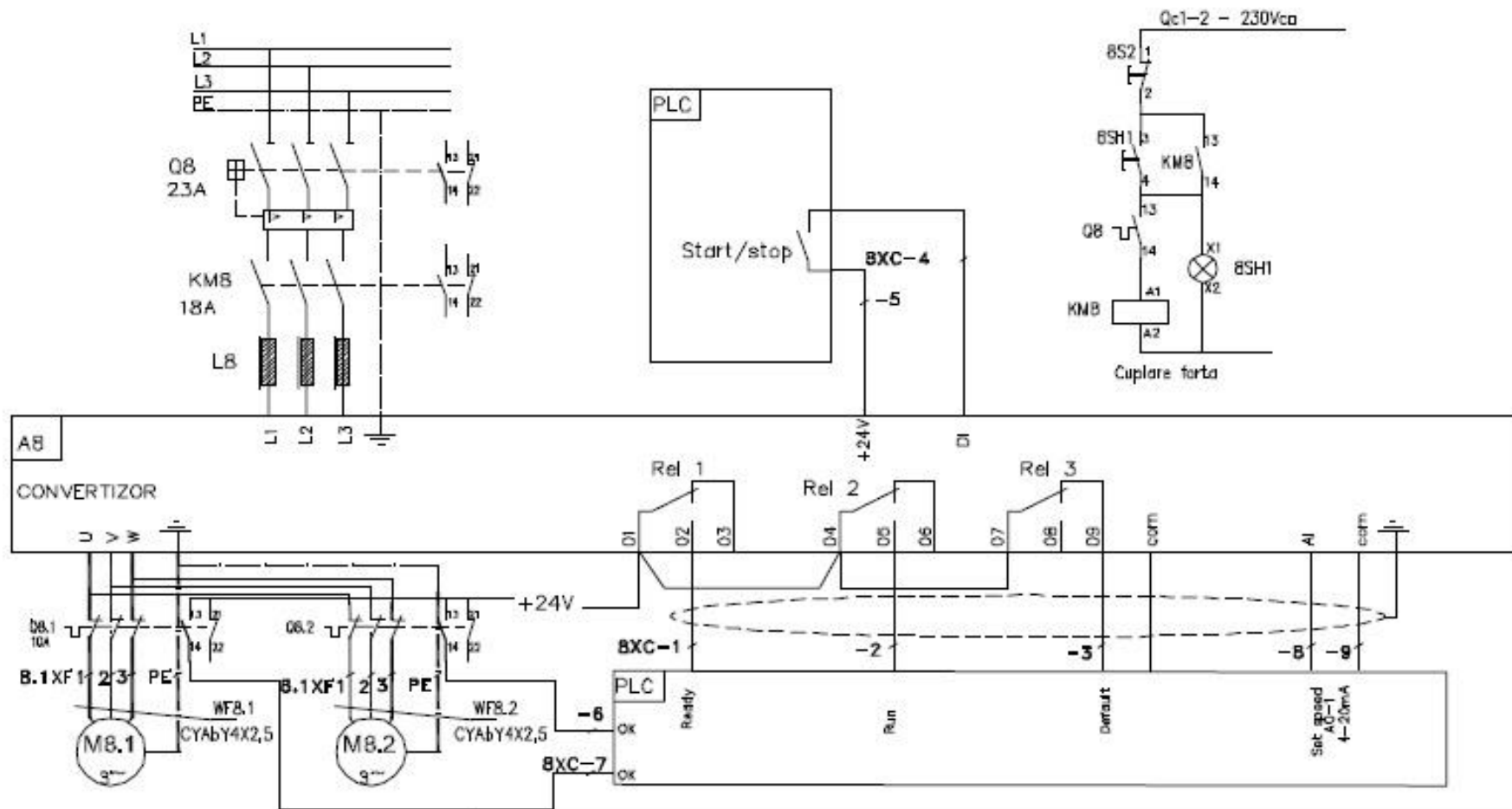

 CLIENT: SC AMBRO SA SUCEAVA		PROIECT: *Ob. 1 MODERNIZAREA MASINII DE HARTIE PM1		P.T.
MATERIAL _____		MASA _____ kg.	NUME DESEN: Schema comanda lame aplicator	FILA
PROIECTAT	Cornel Enus-R	CEPROHART Cercetare-Proiectare Industria Celulozei si Hartiei	COD LUCRARE /COD DESEN	REV.
VERIFICAT	Cornel Enus-R		H18801/IE05	0
APROBAT	Eva Cristian		COMANDA INTERNA: DATA: 2013 INLOCUIESTE DESEN H____/____-____	

SCHEMA IE 06

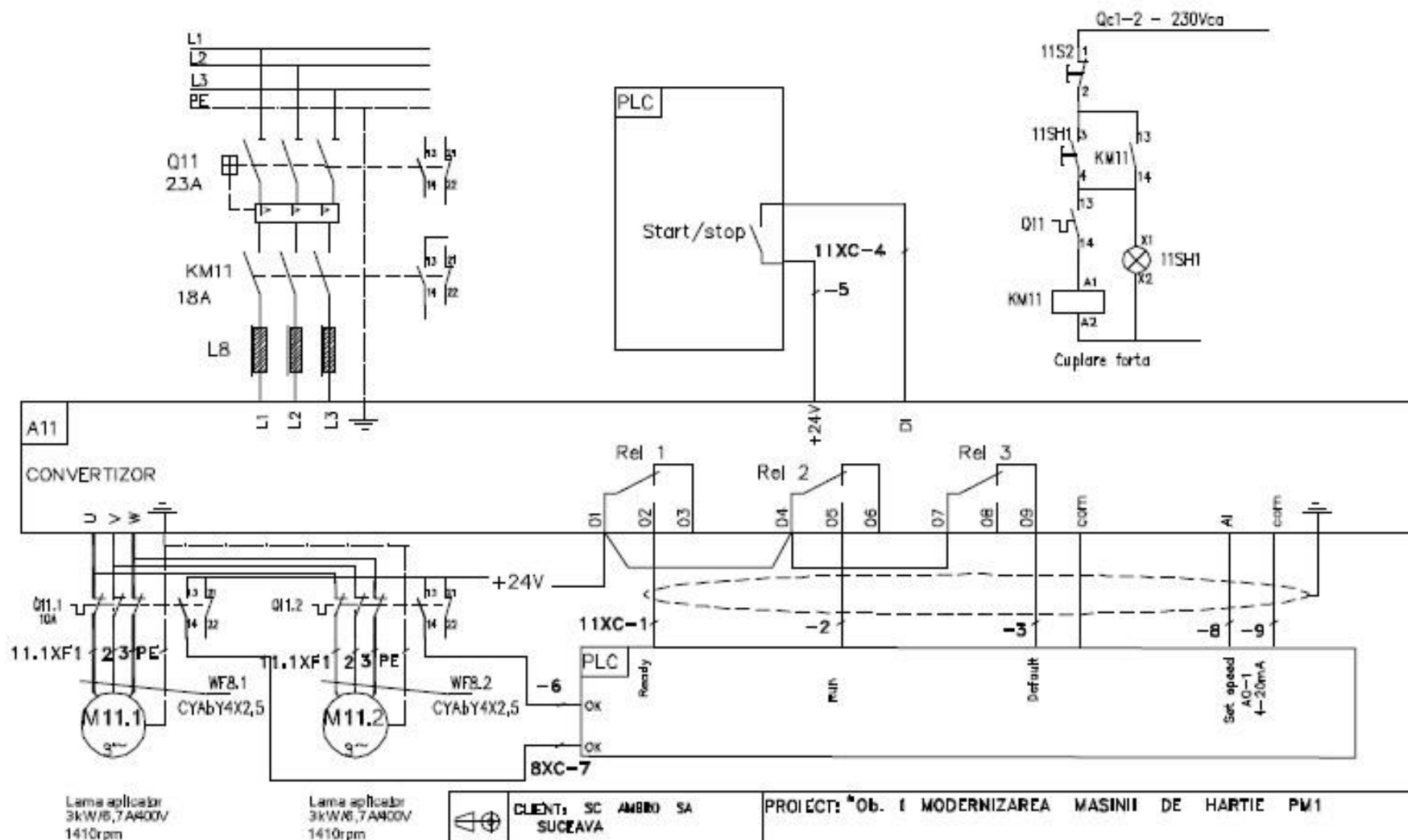

	CLIENT: SC AMBRO SA SUCEAVA	PROIECT: Ob. 1 MODERNIZAREA MASINII DE HARTIE PM1	P.T.
	MATERIAL	NUME DESEN: Schema comanda lame aplicator	FILA
PROIECTAT	Cornel Enus-R	CEPROHART CERCETARE-PROIECTARE INDUSTRIA CELULOZEI SI HARTIEI	COD LUCRARE /COD DESEN H18801/IE06
VERIFICAT	Cornel Enus-R	COMANDA INTERNA: DATA: 2013	REV. 0
APROBAT	Eva Cristian	INLOCUIESTE DESEN H___/___/___	

SCHEMA IE 07

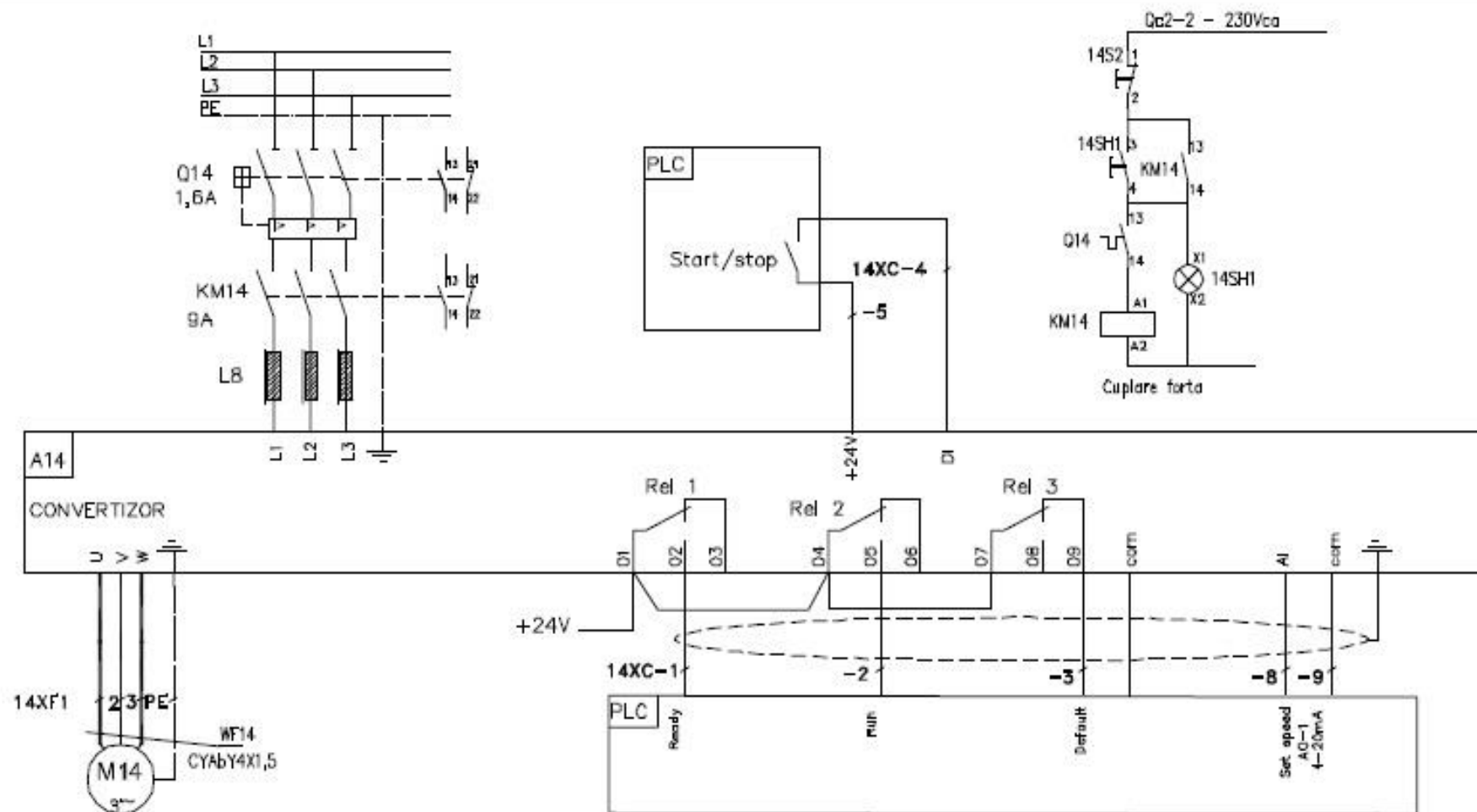

Cultuscat
0,37kW/1A400V
1410rpm

		CLIENT: SC AMBRO SA SUCEAVA		PROIECT: *Ob. 1 MODERNIZAREA MASINII DE HARTIE PM1		P.T.	
MATERIAL		MASA		NUME DESEN:		FILA	
_____		_____ kg.		Schema comanda cutii uscat			
PROIECTAT	Cornel Enus-R			CEPROHART		COD LUCRARE /COD DESEN	
VERIFICAT	Cornel Enus-R			CERCETARE-PROIECTARE		H18801/E07	
APROBAT	Eva Cristian			INDUSTRIA CELULOZEI SI HARTIEI		INLOCUIESTE DESEN	
				COMANDA INTERNA: DATA: 2013		H____/____-__	

SCHEMA IE 08

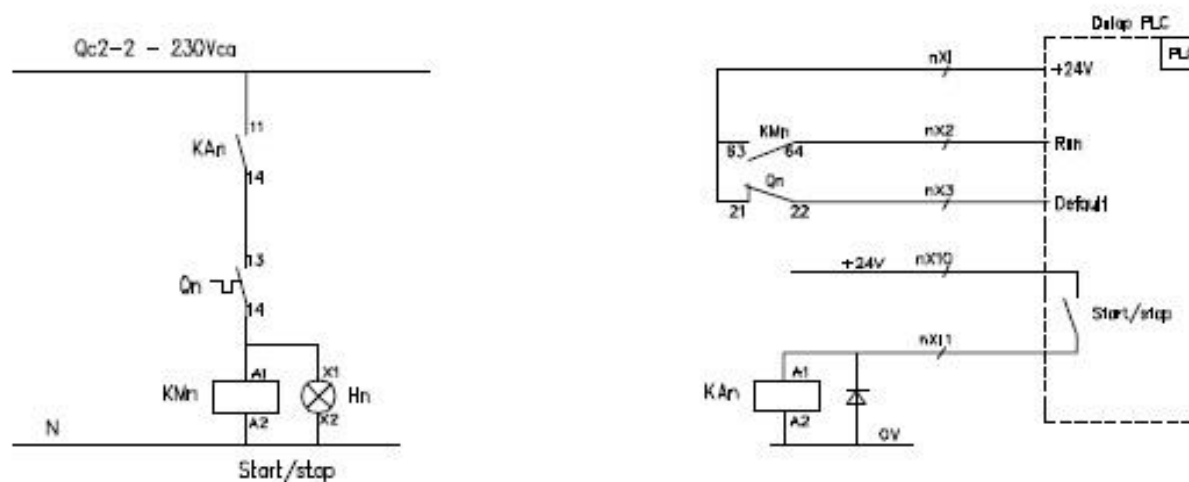

Nota

n= 3,4,5,9,10,12,13,17

		CLIENT: SC AMBRO SA SUCEAVA		PROIECT: *Ob. 1 MODERNIZAREA MASINII DE HARTIE PM1		P.T.			
		MATERIAL _____		MASA _____ kg.		NUME DESEN: Schema comanda motor cu un sens de rotatie		FILA	
PROIECTAT		Cornel Enus-R		CEPROHART CERCETARE-PROIECTARE INDUSTRIA CELULOZEI SI HARTIEI		COD LUCRARE /COD DESEN		REV.	
VERIFICAT		Cornel Enus-R				H18801/IE08		0	
APROBAT		Eva Cristian		COMANDA INTERNA: DATA: 2013		INLOCUIESTE DESEN H____/____-____			

SCHEMA IE 09

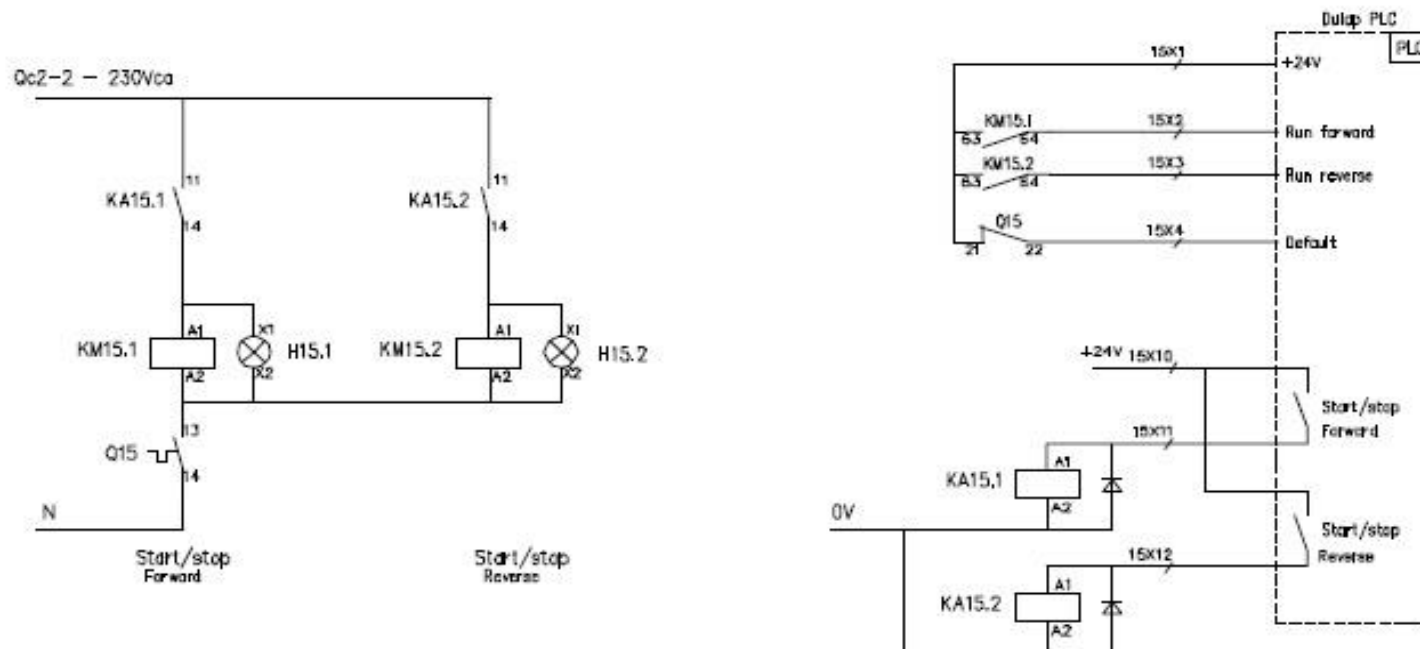

	CLIENT: SC AMBRO SA SUCEAVA	PROIECT: Ob. 1 MODERNIZAREA MASINII DE HARTIE PM1	P.T.
	MATERIAL _____ kg.	NUME DESEN: Schema comanda sistem actionare rama	FILA
PROIECTAT	Cornel Enus-R	<div style="text-align: center;"> CEPROHART CERCETARE-PROIECTARE INDUSTRIA CELULOZEI SI HARTIEI COMANDA INTERNA: DATA: 2013 </div>	REV. 0
VERIFICAT	Cornel Enus-R		
APROBAT	Eva Cristian		INLOCUIESTE DESEN H____/____-__

2. Sistem de automatizare instalatie de alimentare sprituri de pulverizare

Cod CPV nr. 38800000-3 - Echipament de comanda a proceselor industriale si echipament pentru comanda de la distanta

Domeniul de livrare

Nr. crt	Articole
1.	<p>Lucrarea presupune realizarea unui sistem de automatizare instalatie de alimentare sprituri de pulverizare, sistem echipat intr-un tablou de automatizare – MCC – sprituri de pulverizare, care va cuprinde:</p> <ul style="list-style-type: none">➤ 4 (patru) convertizoare de frecventa pentru alimentarea si controlul in frecventa a consumatorilor prezentati in lista de motoare. Alimentarea convertizoarelor se va face prin disjunctoare. Se vor prevedea bobine de retea. Comanda convertizoarelor(Start / Stop, referinta viteza, etc.) se va face din PLC pe profibus.➤ PLC, echipat cu module de I/O dupa cum urmeaza:<ul style="list-style-type: none">○ 32 Digital Input, 24 V dc;○ 16 Digital Output;○ 16 Analog Input, 4 – 20 mA;○ 4 Analog Output, 4 – 20 mA.○ Panou operator “Touch screen”, 10”, color;➤ Modul de comunicatie Internet Network TCP, care va asigura comunicatia PLC-ului cu echipamentele Voith. <p>PLC-ul va asigura prin interfata Input/Output si comanda sistemului de pivotare rama sprituri de pulverizare;</p> <p>Traductoarele(senzori de pozitie, traductoare de temperatura, presiune, etc.), respectiv elementele de executie(ventile on/off, ventile de reglare), aferente sistemului de automatizare sunt furnizate de Voith.</p> <p>Lista cu Intrari / Iesiri la PLC este prezentata in anexe.</p> <p>Filozofia de comanda si control a instalatiei rezulta din P&I –ul anexat.</p> <p>.Comanda sistemului de pivotare rama sprituri de pulverizare se va face in conformitate cu desenul de ansamblu al echipamentului, ce va fi pus la dispozitie de firma Voith.</p>
2.	Documentatie
	3 copii + CD pentru manual de instalare, functionare si intretinere/instructiuni pentru echipamentele livrate
	3 seturi (copii pe hartie si fisiere electronice – PDF, DWG) a documentatiei tehnice /manuale
	3 seturi (copii pe hartie si fisiere electronice – PDF, DWG) a desenelor pentru instalare si piesele de schimb

	Lista pieselor de schimb
3.	Servicii
	Ambalare, transport, asigurare transport
	Asistenta tehnica si supervizare a lucrarilor de montaj
	Punere in functiune si testarea instalatiei
	Instruirea personalului Achizitorului pentru functionarea instalatiei in timpul punerii in functiune

- Fisa Tehnica nr. 2

Tabloul de automatizare MCC – sprituri de pulverizare

Nr. crt.	Specificatii tehnice	Observatii
0	1	2
1.	Masini, echipamente	
	Tabloul de automatizare – MCC – sprituri de pulverizare, va cuprinde:.	
	➤ 4 (patru) convertizoare de frecventa pentru alimentarea si controlul in frecventa a consumatorilor prezentati in lista de motoare. Alimentarea convertizoarelor se va face prin disjunctoare. Se vor prevedea bobine de retea. Comanda convertizoarelor(Start / Stop, referinta viteza, etc.) se va face din PLC pe fielbus	
	➤ PLC, echipat cu module de I/O dupa cum urmeaza: <ul style="list-style-type: none"> ○ 32 Digital Input, 24 V dc; ○ 16 Digital Output; ○ 16 Analog Input, 4 – 20 mA; ○ 4 Analog Output, 4 – 20 mA. ○ Panou operator “Touch screen”, 10”, color; 	
	➤ Modul de comunicatie Internet Network TCP, care va asigura comunicatia PLC-ului cu echipamentele Voith.	
2.	Documentatie (in limba engleza)	
	3 copii + CD pentru manual de instalare, funcționare și întreținere/instrucțiuni pentru echipamentele livrate	
	3 seturi (copii pe hârtie și fișiere electronice – PDF, DWG) a documentației tehnice /manuale	
	3 seturi (copii pe hârtie și fișiere electronice – PDF, DWG) a desenelor pentru instalare și piesele de schimb	
	Lista pieselor de schimb	

3.	Servicii	
	Ambalare, transport, asigurare	
	Asistenta tehnica si supervizare a lucrarilor de montaj	
	Punere in functiune si testarea instalatiei	
	Instruirea personalului Cumparatorului pentru functionarea instalatiei in timpul punerii in functiune	
4.	Cerinte pentru certificare	
	- Certificate de calitate / Decalaratii de conformitate	
	- Marcare CE	
	- Certificate de garantii	
	- Avize conform regulamentelor Uniunii Europene	

Cerinte suplimentare:

1. In Formularul 7, Lista de preturi, vor fi evidentiata preturile echipamentelor, pretul ambalarii, transportului si pretul serviciilor asigurate.
2. **Toate echipamentele vor fi montate in dulap metalic etans cu dimensiunea usilor 600X2000mm**
3. **Echipamentele electrice ale MCC-ului presa tratare si MCC-ului sprit pulverizare trebuie sa fie furnizate de acelasi producator.**
4. **Dupa testele finale furnizorul trebuie sa ne lase back-up cu aplicatiile din PLC si Panou operare, si sa ne asigure accesul la PLC si Panou**

Lista consumatori electrici (motoare)

Nr. Crt.	Consumator	Descriere echipament	Putere nominala / turatie	Tip alimentare	Observatii
1	Motor – M1	Ventilator cu piston rotativ 1	7,5 KW / 3000 rpm	Convertizor de frecventa	Echipare in MCC – sprituri pulverizare
2	Motor – M2	Ventilator cu piston rotativ 2	7,5 KW / 3000 rpm	Convertizor de frecventa	Echipare in MCC – sprituri pulverizare
3	Motor – M3	Pompa condens 1	0,75 KW/3000 rpm	Convertizor de frecventa	Echipare in MCC – sprituri pulverizare
4	Motor – M4	Pompa condens 2	0,75 KW/3000 rpm	Convertizor de frecventa	Echipare in MCC – sprituri pulverizare

MCC Sprit pulverizare – Lista de intrari/iesiri PLC

No.	Device	loop text	-text	-type	-range	-conn.	Range	kind of operand	safety relevant
1	-GS31	general body lifting	swivel down DS	binary	24V DC	wire		input	Yes
2	-GS32	general body lifting	swivel up DS	binary	24V DC	wire		input	No
3	-GS51	general body lifting	swivel down FS	binary	24V DC	wire		input	Yes
4	-GS52	general body lifting	swivel up FS	binary	24V DC	wire		input	No
5	-H01	general body lifting	operation	binary	24V DC	wire		output	No
6	-S01	general body lifting	swivel up	binary	24V DC	wire		input	No
7	-S02	general body lifting	swivel down	binary	24V DC	wire		input	No
8	-SH02.1	general body lifting	swivel up	binary	24V DC	wire		input	No
9	-SH02.H	general body lifting	operation position	binary	24V DC	wire		output	No
10	-SH03.1	general body lifting	swivel down	binary	24V DC	wire		input	No
11	-SH03.H	general body lifting	thread position	binary	24V DC	wire		output	No
12	-Y11.14	general body lifting	swivel up	binary	24V DC	wire		output	No
13	-GS51	body monitoring cross walk	FB1 closed & locked	binary	24V DC	wire		input	Yes
14	-GS51	body monitoring cross walk	FB2 closed & locked	binary	24V DC	wire		input	Yes
15	-GS51	body monitoring cross walk	open/reset	binary	24V DC	wire		input	No
16	-GS51	body monitoring cross walk	fault	binary	24V DC	wire		input	No
17	-GS51	body monitoring cross walk	open	binary	24V DC	wire		output	Yes
18	-GS51	body monitoring cross walk	ready to open	binary	24V DC	wire		output	No
19	-GS51	body monitoring cross walk	teach/acknowledge	binary	24V DC	wire		output	No
20	-T01	rotary piston fan 1 motor rotary piston blowers	MCC ready	binary	_	field bus		input	No
21	-T01	rotary piston fan 1 motor rotary piston blowers	motor run	binary	_	field bus		input	No
22	-T01	rotary piston fan 1 motor rotary piston blowers	motor start	binary	_	field bus		output	No
23	-T01	rotary piston fan 1 motor rotary piston blowers	frequency setpoint	analog	_	field bus	0 ... 100 %	output	No
24	-TS01	rotary piston fan 1 temperature	temperature < 120°C	binary	24V DC	wire		input	No
25	-PT01	rotary piston fan 1 pressure	actual value	analog	4 ... 20 mA	wire	10 ... 50 kPa	input	No

26	-T01	rotary piston fan 2 motor rotary piston blowers	MCC ready	binary	_	field bus		input	No
27	-T01	rotary piston fan 2 motor rotary piston blowers	motor run	binary	_	field bus		input	No
28	-T01	rotary piston fan 2 motor rotary piston blowers	motor start	binary	_	field bus		output	No
29	-T01	rotary piston fan 2 motor rotary piston blowers	frequency setpoint	analog	_	field bus	0 ... 100 %	output	No
30	-TS01	rotary piston fan 2 temperature	temperature < 120°C	binary	24V DC	wire		input	No
31	-PT01	rotary piston fan 2 pressure	actual value	analog	4 ... 20 mA	wire	10 ... 50 kPa	input	No
32	-S01	water treatment general	spray pattern test profile	binary	24V DC	wire		input	No
33	-LS01	water treatment water tank level	level > L	binary	24V DC	wire		input	No
34	-FT01	water flow measurement profilmatic	actual value	analog	4 ... 20 mA	wire	0 ... 6 m³/h	input	No
35	-XV01-GS41	water inlet condensate flow to ModulePro	valve closed	binary	24V DC	wire		input	No
36	-XV01-GS42	water inlet condensate flow to ModulePro	valve opened	binary	24V DC	wire		input	No
37	-Y11-14	water inlet condensate flow to ModulePro	operation valve open	binary	24V DC	wire		output	No
38	-XV01-GS41	water return condensate to the tank	valve closed	binary	24V DC	wire		input	No
39	-XV01-GS42	water return condensate to the tank	valve opened	binary	24V DC	wire		input	No
40	-Y11-14	water return condensate to the tank	bypass valve open	binary	24V DC	wire		output	No
41	-PS01	water treatment filter differential pressure	diff. pressure > 75%	binary	24V DC	wire		input	No
42	-PS01	water treatment filter differential pressure	diff. pressure > 100%	binary	24V DC	wire		input	No
43	-PS01	water treatment filter differential pressure	pressure act.value	analog	4 ... 20 mA	wire		input	No
44	-PS01	water treatment filter differential pressure	diff. pressure	analog	4 ... 20 mA	wire		input	No
45	-PT01	water treatment pre pressure control	actual value	analog	4 ... 20 mA	wire	0 ... 500 kPa	input	No
46	-A01	water treatment condensate pump 1	MCC ready	binary	_	field bus		input	No
47	-A01	water treatment condensate pump 1	motor run	binary	_	field bus		input	No
48	-A01	water treatment condensate pump 1	motor current	analog	_	field bus		input	No
49	-A01	water treatment condensate pump 1	motor start	binary	_	field bus		output	No
50	-A01	water treatment condensate pump 1	frequency setpoint	analog	_	field bus		output	No

51	-A01	water treatment condensate pump 2	MCC ready	binary	_	field bus		input	No
52	-A01	water treatment condensate pump 2	motor run	binary	_	field bus		input	No
53	-A01	water treatment condensate pump 2	motor current	analog	_	field bus		input	No
54	-A01	water treatment condensate pump 2	motor start	binary	_	field bus		output	No
55	-A01	water treatment condensate pump 2	frequency setpoint	analog	_	field bus		output	No
56	-CV01	heat exchanger steam/water temperature	output	analog	4 ... 20 mA	wire	0 ... 100 %	output	No
57	-TT01	heat exchanger steam/water temperature	actual value	analog	4 ... 20 mA	wire	0 ... 100 °C	input	No

PI Sistem de automatizare sprit pulverizare

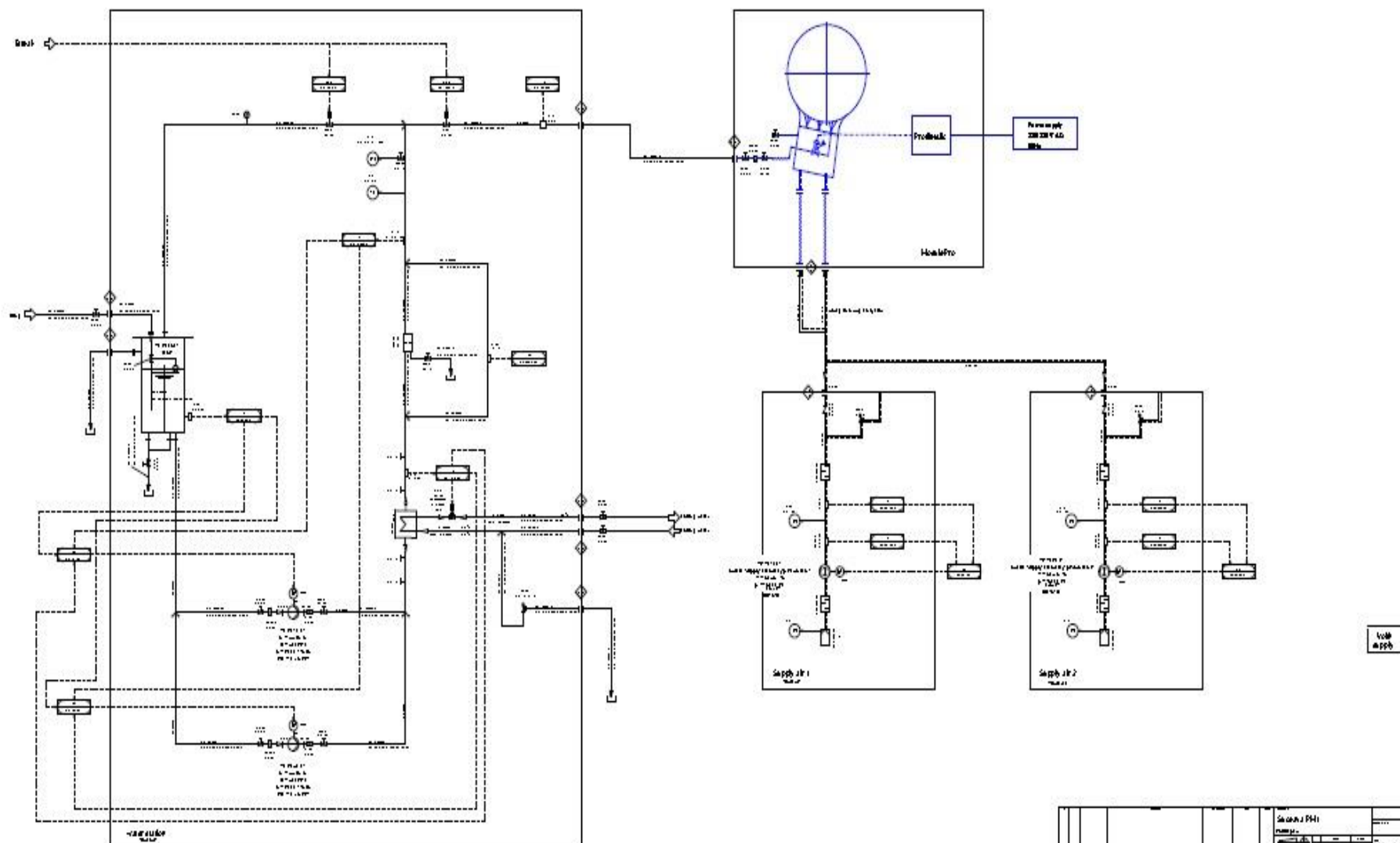

				preliminary			
				VOITH			
				1.2.2024/166			

III. PROPUNERE DE CONTRACT DE FURNIZARE

Nr. Data

I. PARTILE CONTRACTANTE

S.C.AMBRO S.A., cu sediul in Suceava, Str. Calea Unirii nr. 24, judetul Suceava, telefon +40 230 205 000, fax + 40 230 205 205, e-mail: office@ambro.ro, inmatriculata in Registrul Comertului sub Nr. J 33/6/1991, TVA no....., cont bancar nr. deschis la, reprezentata prin **Kohler Paul-Henri, Director General**, in calitate de **ACHIZITOR**, pe de o parte

si

Compania cu sediul in
..... tel/fax nr.....
e-mail, inregistrata cu nr.
TVA nr., cont bancar nr., deschis la, reprezentata prin
in calitate de **FURNIZOR**, pe de alta parte,

s-a incheiat prezentul Contract de Furnizare pentru: **Executie si furnizarea echipamente electrice si de automatizare pentru modernizarea masinii de hartie miez-capac (obiectul 1), inclusiv supervizare montaj, probe, punere in functiune, instruire personal si documentatii tehnice**

II. DEFINITII

In prezentul Contract urmasorii termeni vor fi interpretati astfel:

- a. **contract** – reprezinta prezentul Contract si toate Anexele sale;
- b. **achizitor si furnizor** – partile contractante, asa cum sunt acestea numite in prezentul Contract;
- c. **pretul contractului** – pretul platibil furnizorului de catre achizitor, in baza contractului, pentru indeplinirea integrala si corespunzatoare a tuturor obligatiilor asumate prin contract;
- d. **livrare la cheie** - echipamentele si toate instalatiile auxiliare, introduse sau continute in anexele acestui contract pe care furnizorul le asigura in conformitate cu contractul pentru a le furniza achizitorului, incluzand proiectarea, documentatiile tehnice, ambalarea, transportul si asigurarea transportului, verificarea/supervizarea montajului si punerea in functiune, pregatirea

- personalului, testarea instalatiei;
- e. **furnizare** – toate activitatile legate de livrarea la cheie si alte obligatii care revin furnizorului prin contract;
 - f. **origine** – locul unde furnitura a fost realizata/fabricata;
 - g. **destinatia finala** – locul unde furnizorul are obligatia de a livra furnitura;
 - h. **termenii comerciali de livrare** – vor fi interpretati conform INCOTERMS 2010;
 - i. **forta majora** – evenimente mai presus de controlul partilor, care nu se datoreaza greselii sau vinii acestora, care nu puteau fi prevazute la momentul incheierii contractului si care fac imposibila executarea si, respectiv, indeplinirea contractului; sunt considerate evenimente ca : razboaie, revolutii, inundatii sau alte catastrofe naturale, restrictii aparute ca urmare a carantinei, embargou, etc, enumerarea nefiind exhaustiva ci enuntiativa;
 - j. **instalarea** - activitatea de montaj, asamblarea si fixarea echipamentelor in pozitiile lor de functionare, pe amplasamentul achizitorului;
 - k. **locatia** – S.C. AMBRO S.A., Str. Calea Unirii nr. 24, Suceava, judetul Suceava, Romania.
 - l. **zi** – zi calendaristica; un an = 365 zile calendaristice;
 - m. **proiectare** – engineeringul pe specialitati (tehnologie, mecanica, electrica, automatizare, comenzi, constructii speciale, termice, ventilatie, apa, canal, etc.) care, plecand de la relevarea spatiului disponibil, trebuie sa asigure, din punct de vedere tehnic, o functionare la parametrii tehnologici optima a intregului sistem de echipamente si utilaje achizitionate.

III. INTERPRETARE

3.1. Termenul “zi” sau “zile” sau orice referire la zile reprezinta zile calendaristice daca nu se specifica altfel.

IV. OBIECTUL CONTRACTULUI

4.1. Obiectul contractului il reprezinta furnizare **Executie si furnizarea echipamente electrice si de automatizare pentru modernizarea masinii de hartie miez-capac (obiectul 1), inclusiv supervizare montaj, probe, punere in functiune, instruire personal si documentatii tehnice**, pentru realizarea **Proiectului** :

“Cresterea competitivitatii si a productiei la S.C. AMBRO S.A. Suceava prin modernizarea utilajelor de fabricatie si diversificarea gamei de produse”

4.2. Furnizorul se obliga sa furnizeze, respectiv sa proiecteze, sa supervizeze montajul, sa puna in functiune si sa realizeze testele de performanta, a tuturor echipamentelor mentionate la pct. 4.1, conform ofertei nr. anexata.

4.3. Achizitorul se obliga sa achizitioneze, respectiv sa cumpere si sa plateasca pretul convenit prin acest contract.

V. PRETUL SI TERMENII DE PLATA

5.1. Pretul contractului, respectiv pretul echipamentelor si a serviciilor de proiectare, transport, supervizare montaj, etc. este de, exclusiv TVA.

5.2. Termenii de plata sunt urmatoarii :

Nr. Crt.	Luna contract de furnizare	Plata	% din valoarea contractului de furnizare	Comentarii
1	01/2014	Avans	30%	Dupa primirea de la Furnizor a Scrisorii de Garantie bancara.
2	02/2014	La livrare echipamente	50%	Se pot efectua plati partiale in cazul in care se vor face livrari partiale ale echipamentelor
3	04/2013	Plata finala	20%	Constituita ca si Garantie de Buna Executie a Lucrarii, la 30 de zile de la semnarea procesului verbal de realizare a testului de performanta

5.3. Plata se va efectua de catre Achizitor din contul IBAN deschis la, in contul Furnizorului deschis la

VI. DURATA CONTRACTULUI

6.1. Acest contract este valabil 16 de luni de la data semnarii sale de catre partile contractante.

VII. EXECUTIA CONTRACTULUI

7.1. Executia contractului incepe dupa semnarea acestuia.

7.2. Executia prezentului contract este conditionata de executia Contractului de finantare nr. 229.495/13.07.2012, incheiat intre S.C. Ambro S.A si Ministerul Economiei, Comerțului și Mediului de Afaceri, privind acordarea unei finantari nerambursabile prin Programul Operațional Sectorial „Creșterea Competitivității Economice”. Achizitorul va anunta Furnizorul de orice modificare ce intervine in executia contractului mentionat.

VIII. DOCUMENTELE CONTRACTULUI

8.1. Documentele contractului sunt:

- a) Oferta castigatoare;
- b) Anexele contractului :

- lista detaliata a echipamentelor livrate (conform prevederilor Ofertei castigatoare);
- lista cu piesele de schimb pentru 1 an de functionare;
- graficul de executie (livrare, instalare, probe, etc).

- c) Actele aditionale (daca exista).

NOTA:

Modificarile acceptate prin Actele aditionale nu pot afecta prevederile pentru care Oferta a fost selectata drept castigatoare.

IX. OBLIGATIILE PRINCIPALE ALE FURNIZORULUI

9.1. Furnizorul se obliga sa livreze echipamentele ce fac obiectul acestui contract, la standardele si la performantele prezentate in Propunerea tehnica din Oferta castigatoare, si in conformitate cu datele din graficul de executie anexa la contract, astfel ca punerea in functiune si testele de performanta sa fie executate in max. 3 luni de la semnarea contractului.

9.2. Furnizorul se obliga sa livreze echipamentele **conform Contractului de furnizare**, in conformitate cu caracteristicile tehnice prevazute in Propunerea tehnica din Oferta castigatoare.

9.3. Furnizorul pune la dispozitia Achizitorului, toate documentatiile tehnice (proiecte, carti tehnice, specificatii tehnice, instructiuni de exploatare si intretinere, know-how, etc.) in cadrul livrarii.

9.4. Furnizorul se obliga sa stabileasca si sa aiba la dispozitia Achizitorului stocul de piese de schimb prevazut pentru 1 an de functionare.

9.5. Nerespectarea etapelor conduce la modificarea graficului de plati si la penalitati egale cu valoare finantarii nerambursabile eventual pierdute ca urmare a nerespectarii Calendarului de activitati, anexa la Contractul de finantare.

9.6. In cazul neindeplinirii, sau al îndeplinirii necorespunzatoare a obligatiilor contractuale, Furnizorul este obligat sa restituie platile incasate si sa plateasca daune.

X. OBLIGATIILE PRINCIPALE ALE ACHIZITORULUI

10.1. Achizitorul se obliga sa plateasca pretul contractului catre Furnizor in conditiile prevazute la pct. **5.2.**

10.2. Platile in avans vor fi efectuate numai dupa prezentarea de catre Furnizor a unei scrisori de garantie bancara.

10.3. Achizitorul va stabili, de comun acord cu Furnizorul, componenta unei comisii comune de receptie echipamente si utilaje, la sosirea fiecarui transport pe amplasamentul achizitorului. Aceasta comisie va stabili procedura de receptie, va confirma corespondenta fizica a echipamentelor si utilajelor sosite cu prevederile documentelor de transport si va stabili modul de gestionare pana la instalare.

10.4. Pe parcursul derularii contractului se pot efectua receptii pariale conform graficului de executie.

XI. GARANTIA DE BUNA EXECUTIE A CONTRACTULUI

11.1. Quantumul garantiei de buna executie a contractului reprezinta 20 % din valoarea contractului si se va constitui ca ultima plata efectuata de Achizitor.

11.2. Achizitorul are dreptul de a emite pretentii asupra garantiei de buna executie, in limita prejudiciului creat, daca Furnizorul nu isi indeplineste obligatiile asumate prin prezentul contract. Anterior emiterii unei pretentii asupra garantiei de buna executie, Achizitorul va notifica acest lucru Furnizorului, precizand obligatiile care nu au fost respectate.

11.3. Garantia de buna executie se plateste la 30 de zile de la data Procesului Verbal de receptie a echipamentelor incheiat in urma efectuarii testelor finale, de performanta, pentru verificarea indeplinirii parametrilor garantati, prevazuti in prezentul contract si asumati de Furnizor. In cazul neatingerii parametrilor garantati, se vor calcula penalitati conform cap. XVIII care vor fi notificate si retinute din garantia de buna executie.

In cazul in care valoarea penalitatilor calculate este mai mica decat valoarea garantiei de buna executie, diferenta se va plati Furnizorului.

In cazul in care valoarea penalitatilor calculate este mai mare decat valoarea garantiei de buna executie, se va retine integral valoarea acestei garantii, Furnizorul fiind obligat sa plateasca si diferenta, conform prevederilor cap. XVIII, in max 15 zile de la notificare.

XII. TERMENII DE LIVRARE

12.1. Conditia de livrare a tuturor echipamentelor si utilajelor care fac obiectul prezentului contract este DAP (Delivered At Place) Romania, Suceava, Str. Calea Unirii nr. 24 – pentru livrari din cadrul EU, sau DDP (Delivery Duty Paid) Romania, Suceava, Str. Calea Unirii nr. 24 – pentru livrarile din afara EU, conform INCOTERMS 2010.

12.2. Furnizorul se obliga sa asigure livrarea echipamentelor si utilajelor conform graficului de livrari acceptat de parti, ultimul transport fiind prevazut in max. 8 saptamani de la semnarea contractului.

12.3. La livrarea echipamentelor, Furnizorul trebuie sa informeze, in scris, pe Achizitor si, daca este necesar, pe asigurator cu privire la data livrarii, numarul contractului, descrierea livrarii, cantitatea, locul de incarcare si locul de descarcare.

12.4. Furnizorul va trimite Achizitorului documentele care insotesc livrarea, si anume:

- Lista coletelor (de coletaj) – 2 exemplare;
- CMR (scrisoarea de trasura) sau alt document de transport;
- Factura;
- Certificatele de origine a bunurilor;
- Certificatele de calitate si de garantie.

12.5 Dupa ultima livrare, se va intocmi un Proces Verbal, semnat de Comisia de receptie. Acesta atesta terminarea livrarilor.

XIII. AMBALARE, MARCARE SI OPERATII DE INCARCARE-DESCARCAE

13.1. Furnizorul are obligatia de a ambala livrarea astfel ca aceasta sa reziste operatiilor de manipulare din timpul transportului pana la destinatie, pentru a preveni corozia, deformarea, avariarea sau furtul. Ambalajele vor fi marcate si etichetate conform legislatiei in vigoare.

13.2. Etichetele vor contine minim urmatoarele informatii: numarul contractului de furnizare, greutatea (bruta/neta), expeditorul, destinatarul final, locul de livrare.

13.3. Contravaloarea ambalajelor va fi inclusa in pretul contractului. Toate materialele de ambalare a furniturii (paleti de lemn, folii de protectie, etc) raman in proprietatea Achizitorului sau pot fi preluate de Furnizor pe cheltuiala sa.

13.4. Furnizorul va fi raspunzator pentru orice stricaciune cauzata de o ambalare, sau de o marcare necorespunzatoare a coletelor, executand reparatia stricaciunii sau inlocuind partea afectata intr-un interval de timp care sa asigure termenul de punere in functiune a furniturii.

13.5. Cheltuielile legate de ambalare si de operatiile de incarcare a coletelor sunt suportate de catre Furnizor. Cheltuielile legate de descarcarea coletelor la locul de livrare, vor fi suportate de catre Achizitor.

XIV. TESTE EFECTUATE INAINTE DE LIVRARE

14.1. Inainte de expediere, Furnizorul va efectua teste la locul de fabricatie, impreuna cu reprezentanti ai Ambro, in conformitate cu practica generala in domeniu.

14.2. Furnizorul va suporta costul testelor la locul de fabricatie.

XV. INSTALAREA

15.1. Instalarea va fi efectuată de către Achizitor. Furnizorul va asigura supravegherea procesului de montaj.

15.2. Subcontractarea activității de montaj este permisă.

15.3. Achizitorul, pe baza informațiilor primite de la Furnizor, va asigura spațiul de depozitare necesar, accesul la acest spațiu, precum și protecția furniturii contra furtului și a deteriorării.

15.4. Achizitorul este responsabil de asigurarea echipamentelor de ridicat, a celor de transport pe amplasament, a instrumentelor auxiliare necesare montajului, precum și a instrumentelor de măsură și testare.

Instrumentele speciale necesare activității de montaj și testare vor fi puse la dispoziție de Furnizor.

15.5. La finalizarea montajului se va întocmi un Proces Verbal, scris și semnat de ambele părți. Acesta va certifica realizarea acestei faze a proiectului.

XVI. INSTRUIREA PERSONALULUI, PUNEREA ÎN FUNCȚIUNE ȘI TESTE DE PERFORMANȚĂ

16.1. Instruirea personalului

a) Furnizorul va asigura instruirea personalului Achizitorului în timp util, înainte de punerea în funcțiune.

16.2. Punerea în funcțiune

a) Punerea în funcțiune a echipamentelor și utilajelor va avea loc după finalizarea lucrărilor de montaj și a tuturor verificărilor necesare, a efectuării testelor de mers în gol, în perioada stabilită în graficul de execuție, maxim în luna 3 de la semnarea contractului.

b) Operația de punere în funcțiune va fi efectuată sub supervizarea personalului calificat al Furnizorului.

c) După realizarea punerii în funcțiune, conform celor menționate la 16.2.a), va fi încheiată o Minuta semnată de reprezentanții Furnizorului și ai Achizitorului.

d) După finalizarea operațiunii de punere în funcțiune, echipamentele și utilajele vor trece în proprietatea Achizitorului.

16.3. Testele finale

a) Testele finale se vor executa după punerea în funcțiune.

b) Se verifica functionare echipamentelor electrice si de automatizare.

b) Achizitorul va notifica Furnizorul asupra datei si perioadei de derulare a testelor de performanta, dand timp suficient Furnizorului pentru a se pregati si pentru a fi prezent la teste.

c) Achizitorul va asigura, pe propria cheltuiala, toate materialele, materia prima, utilitatile si personalul necesar executarii testelor finale.

d) La incheierea testelor finale se va intocmi un Proces Verbal, semnat de reprezentantii ambelor parti. In acest Proces Verbal se va mentiona gradul de indeplinire a performantelor garantate.

e) Daca testele finale realizate au ca rezultat o neindeplinire a parametrilor garantati, Furnizorul va remedia, fara intarziere, deficientele. O noua perioada de teste finale va fi derulata, in maxim 30 de zile de la primul test, fara a depasi durata de finalizare a proiectului, 30.04.2014. Daca nici dupa ultima testare finala nu se obtin performantele garantate, atunci Furnizorul va plati penalitati calculate conform cap. XVIII, care vor fi retinute din garantia de buna executie.

16.4. Receptia finala

a) Receptia finala se va face dupa realizarea testelor finale.

b) Receptia finala se va realiza printr-o Minuta semnata de ambele parti.

XVII. GARANTII SI OBLIGATII

17.1. Furnizorul garanteaza ca echipamentele livrate, care fac obiectul acestui contract, sunt in concordanta cu specificatiile tehnice cerute de Achizitor in cadrul Sectiunii II a Documentatiei de Atribuire.

17.2. Furnizorul se obliga sa remedieze orice defect rezultat din greseli de proiectare, materiale defecte sau greseli de executie, in max. 15 zile de la constatarea defectului, dupa ce a fost notificat de Achizitor. Daca Furnizorul nu se conforma in timpul convenit cu Achizitorul, ultimul este indreptatit sa efectueze, sau sa angajeze o terta parte pentru lucrarile necesare de remediere, pe riscul si pe cheltuiala Furnizorului.

17.3. Perioada de garantie mecanica prevazuta de Furnizor este de 12 luni de la data punerii in functiune si a testelor finale.

17.4. Achizitorul are dreptul de a notifica imediat Furnizorul, in scris, asupra oricarui defect aparut. Furnizorul trebuie sa trimita la sediul Achizitorului personal calificat, pe cheltuiala sa, care sa constate si sa remedieze defectul, intr-un interval de 3 zile de la primirea notificarii.

17.5. In urma constatarii unui piese defecte, Furnizorul trebuie s-o repare sau s-o inlocuiasca in 72 ore.

17.6. Furnizorul va suporta costurile si riscul transportului pieselor defecte si a pieselor reparate sau inlocuite. Pentru piesele reparate sau inlocuite o noua perioada de garantie mecanica va incepe sa curga de la data repararii sau a inlocuirii.

XVIII. PENALITATI

18.1. Penalitati datorate intarzierii livrării echipamentelor :

a) In cazul in care livrarea intarzie exclusiv din culpa Furnizorului, acesta va plati Achizitorului penalitati de 0,1% din pretul de contract pentru fiecare zi de intarziere.

b) In cazul in care intarzierea livrarilor conduce la retragerea de catre Autoritatea de Management a finantarii nerambursabile, se vor percepe penalitati de 100 % din finantarea nerambursabila retrasa catre Furnizor.

c) Furnizorul nu raspunde in situatia in care livrarile sunt intarziate din culpa exclusiva a Achizitorului.

18.2. Penalitatile datorate neconformarii cu performantele garantate se vor calcula functie de gradul de neindeplinire a acestora. La un grad de 10% nerealizare din valoarea fiecărei performante garantate, se va aplica 10% din valoarea garantiei de buna executie.

XIX. SUBCONTRACTORI

19.1. In cazul in care subcontracteaza parti din prezentul contract, Furnizorul are obligatia de a incheia contracte cu acesti subcontractori, in aceleasi conditii cu care a incheiat contractul de furnizare cu Achizitorul.

19.2. Furnizorul trebuie sa informeze Achizitorul privind subcontractantii selectati si impreuna sa agreeze subcontractantii cu care furnizorul va incheia contracte.

19.3. Subcontractantii vor fi pe deplin responsabili fata de Furnizor privind modul in care isi indeplinesc contractele lor.

Furnizorul are dreptul de a pretinde daune-interese de la subcontractantul care nu-si indeplineste obligatiile contractuale.

19.4. Furnizorul poate schimba orice subcontractant daca acesta nu-si indeplineste obligatiile contractuale. Schimbarea va fi notificata Achizitorului si nu va afecta valoarea contractului dintre Furnizor si Achizitor.

XX. CESIUNEA

20.1. Furnizorul se obliga sa nu transfere/cesioneze, total sau partial, obligatiile sale asumate prin contract fara sa obtina, in prealabil, acordul scris al Achizitorului.

20.2. Cesiunea nu va exonera Furnizorul de nici o responsabilitate privind garantiile sau orice obligatii asumate prin contract.

XXI. FORTA MAJORA

21.1. Forta majora este constatata de parti daca se manifesta minim unul din evenimentele definite in cap. II, i).

21.2. Forta majora exonereaza partile contractante de indeplinirea obligatiilor lor contractuale pe toata perioada in care aceasta se manifesta.

21.3. Indeplinirea obligatiilor contractuale va fi suspendata pe durata de manifestare a fortei majore, fara a afecta drepturile ce se cuvin partilor pana la aparitia acesteia.

21.4. Partea contractanta care invoca forta majora are obligatia de a notifica acest lucru celeilalte parti, imediat si in mod complet, si sa ia orice masuri care ii stau la dispozitie pentru limitarea consecintelor negative.

21.5. Daca forta majora actioneaza, sau se estimeaza ca va actiona, pe o perioada mai mare de 3 luni, atunci fiecare parte are dreptul sa notifice cealalta parte incetarea de plin drept a contractului, fara ca vreuna din parti sa poata pretinde celeilalte parti daune-interese.

XXII. SOLUTIONAREA LITIGIILOR

22.1. Achizitorul si Furnizorul vor face toate eforturile pentru a rezolva pe cale amiabila, prin tratative directe, orice neintelegere sau disputa legata de acest contract, inclusiv cele referitoare la incheierea, executarea sau abrogarea acestuia.

22.2. Daca Achizitorul si Furnizorul nu reusesc sa-si rezolve amiabil divergentele aparute intre ei, atunci acestea se vor solutiona prin arbitraj la Curtea de Arbitraj Comercial International de pe langa Camera de Comert si Industrie a Romaniei, in conformitate cu Regulile de procedura arbitrara ale acestei Curti. Hotararea Curtii de Arbitraj este definitiva si obligatorie pentru parti.

22.3. Curtea de Arbitraj va desemna un arbitru unic, cu acordul ambelor parti contractante, sau, in lipsa acestui acord, va activa prin presedintele Curtii.

22.4. Curtea de Arbitraj va judeca litigiul in drept, cu aplicarea legii romanesti in domeniu.

XXIII. LIMBA CONTRACTULUI

23.1. Prezenta contract este intocmit in limba romana.

XXIV. COMUNICARILE

24.1. Orice comunicare între parti, referitoare la îndeplinirea prezentului contract, trebuie să fie trimisă în scris, în limba română. Orice document scris trebuie înregistrat atât în momentul transmiterii cât și în momentul primirii.

24.2. Comunicările între parti se pot face prin poșta, telefon, fax sau E-mail, cu condiția confirmării, în scris, a primirii și a înțelegerii conținutului.

24.3. Comunicările vor fi trimise achizitorului pe adresele:

- Poșta : SC AMBRO SA, Suceava, Str. Calea Unirii nr. 24, cod poștal 720019, Județul Suceava, România;

- Fax nr. +40 230 205 205;

Persoane de contact:

Ing. Carmen MUNTEANU – Responsabil Import-Export, Achiziții
E-mail: carmen.munteanu@ambro.ro

Dr.Ing. Mihai BANU – Manager Proiect
E-mail: mihai.banu@ambro.ro ;

24.4. Comunicările vor fi trimise Furnizorului pe adresele:

- Poșta:
- Fax no.:
- E-mail:

Persoana de contact :.....

Partile au înțeles să încheie astăzi _____ acest contract, în două exemplare, câte unul pentru fiecare din parti.

ACHIZITOR

FURNIZOR

OFERTANT

.....

Inregistrat la sediul Achizitorului

S.C. AMBRO S.A. Suceava

no. /

SCRISOARE DE INAINTARE

**Catre S.C. AMBRO S A Suceava Str. Calea Unirii nr. 24,
Suceava, cod postal 720019, Judetul Suceava**

Ca urmare a anuntului de intentie/invitatiei de participare, aparut in
..... din /(ziua/luna/anul), privind aplicarea
Procedurii de Atribuire pentru contractul de furnizare
..... /(denumirea contractului),

Noi / (numele Ofertantului) va trimitem
alaturat urmatoarele :

- Plicul sigilat si vizibil marcat, continand Oferta noastra, in original si in copie;
- Documentele insotitoare.

Avem speranta ca Oferta noastra este corespunzatoare si va satisface toate cerintele.

Data completarii

Cu stima,

Ofertant,

.....

(Semnatura autorizata)

OFERTANT

.....

DECLARATIE DE ELIGIBILITATE

Subsemnatul (**nume si prenume in clar a persoanei autorizate**) reprezentant legal/imputernicit/administrator al
..... (**denumirea si adresa Ofertantului**), in calitate de Ofertant in
Procedura de Atribuire pentru atribuirea contractului de furnizare
.....(**Denumirea contractului**), organizata de
S.C. AMBRO S.A, Str. Calea Unirii nr. 24, Suceava, 720019, Suceava, Romania, declar
pe propria raspundere, sub sanctiunea excluderii din Procedura si sub sanctiunile
aplicate faptei de fals in acte publice, urmatoarele :

a. Nu exista o hotarare judecatoreasca definitiva, in ultimii 5 ani, privind condamnarea mea pentru participare la activitati ale unei organizatii criminale, pentru coruptie, fraude si/sau spalare de bani;

b. Compania pe care o reprezint nu este in stare de faliment sau de lichidare, afacerile nu sunt conduse de un administrator judiciar si/sau activitatile comerciale nu sunt suspendate si/sau nu fac obiectul unui aranjament cu creditorii si/sau nu suntem intr-o situatie similara cu cele anterioare;

c. Compania pe care o reprezint si-a indeplinit obligatiile de plata a impozitelor, taxelor si a contributiilor in conformitate cu prevederile legale in vigoare in.....
(tara de rezidenta a Ofertantului);

d. In ultimii 2 ani compania pe care o reprezint si-a indeplinit obligatiile contractuale si nu au fost motive imputabile acesteia care sa produca grave prejudicii partenerilor sai de contract;

e. Subsemnatul nu am fost condamnat, in ultimii 3 ani, prin hotararea definitiva si irevocabila a unei instante judecatoresti pentru o fapta care a adus atingere eticii profesionale sau pentru comiterea unei greseli de natura profesionala;

f. Compania pe care o reprezint nu a prezentat informatii false si va prezenta toate documentele solicitate de catre Achizitor, in scopul demonstrarii indeplinirii criteriilor de calificare si selectie;

Subsemnatul declar ca informatiile prezentate sunt complete si corecte in fiecare detaliu si inteleg ca Achizitorul S.C. AMBRO S.A. Suceava are dreptul de a solicita, in scopul verificarii si confirmarii declaratiei noastre, orice documente doveditoare de care dispun, cu privire la orice aspect tehnic si financiar legat de activitatea noastra.

Subsemnatul autorizez prin prezenta orice institutie, companie, banca sau alte persoane juridice, sa furnizeze informatii reprezentantilor autorizati ai Achizitorului cu privire la orice aspect tehnic sau financiar legat de activitatea noastra.

Ofertant,

.....

(semnatura autorizata)

Data completarii

OFERTANT

.....

CERTIFICARE DE PARTICIPARE CU O OFERTA INDEPENDENTA

I. Subsemnatul (**nume si prenume in clar a persoanei autorizate**) reprezentant legal/imputernicit/administrator al (**denumirea si adresa Ofertantului**), in calitate de Ofertant in Procedura de Atribuire pentru atribuirea contractului de furnizare (**denumirea contractului**), organizata de S.C. AMBRO S.A, Str. Calea Unirii nr. 24, Suceava, cod 720019, Suceava, Romania certific ca toate informatiile incluse in prezenta Oferta sunt complete si corecte din toate punctele de vedere.

II. Prin prezenta certific urmatoarele:

1. Am citit si am inteles continutul acestui Certificat;
2. Sunt de acord sa fiu descalificat din Procedura de Atribuire daca cele declarate se dovedesc a fi neadevarate si/sau incomplete in orice fel;
3. Oferta depusa a fost elaborata in mod independent de orice alt competitor, fara consultarea, comunicarea sau alte aranjamente cu acestia;
4. Oferta depusa nu contine elemente rezultate din aranjamente cu competitorii privind pretul, formulele de calcul, sau alte elemente cu relevanta pentru obiectul acestei Proceduri;
5. Oferta depusa nu contine elemente rezultate din aranjamente cu competitorii privind calitatea, cantitatea sau alte specificatii particulare ale produselor si serviciilor oferite;
6. Detaliile prezentate in aceasta Oferta nu au fost comunicate, direct sau indirect, unui alt competitor inainte de momentul oficial de deschidere a Ofertelor, stabilit de Achizitor.

III. Declar ca tot ce am mentionat in prezentul Certificat sunt complet adevarate si complet conforme cu realitatea.

Ofertant,

.....

(semnatura autorizata)

Data completarii

OFERTANT

.....

INFORMATII PRIVIND SITUATIA ECONOMICA SI FINANCIARA A OFERTANTULUI

1. Informatii generale

- Numele Ofertantului:
- Numarul de inregistrare:
- Adresa sediului:

Telefon:

Fax:

E-mail:

- Certificat de inregistrare _____
(numarul, data si locul inregistrarii)
- Domeniul de activitate: _____
(conform prevederilor din statut)
- Birouri subsidiare/reprezentante locale, daca exista: _____
(informatii complete)
- Principala piata a afacerii:.....

2. Cifra de afaceri

In ultimii 3 ani:

2010 Lei/€	2011 Lei/€	2012 Lei/€

Ofertant,

.....

(semnatura autorizata)

Data completarii

OFERTANT

.....

**CAPACITATEA TEHNICA SI EXPERIENTA
ANTERIOARA/LISTA DE REFERINTE**

1. Descrierea contractului:
Denumirea contractului, anul punerii in functiune.

2. Numele clientului:
Adresa completa.

3. Functia sub care Ofertantul a participat la indeplinirea contractului:
(Bifati optiunea corespunzatoare)

☐ Contractor unic sau contractor lider (liderul unei asociatii de contractori)

☐ Contractor asociat

☐ Subcontractor

4. Valoarea contractului exprimata in Euro si pentru contractele incheiate in alte monede :

a) initial (la semnarea contractului):

b) finala (la terminarea contractului):

5. Daca s-au inregistrat litigii legate de indeplinirea obligatiilor contractuale, natura lor si cum au fost rezolvate:

6. Gama de produse care a facut obiectul contractului si alte aspecte relevante prin care Ofertantul isi sustine experienta in proiecte similare:

Ofertant,

.....

(semnatura autorizata)

Data completarii

OFERTANT

.....

FORMULAR OFERTA FINANCIARA

**Catre S.C. AMBRO S A Suceava Str. Calea Unirii nr. 24,
Suceava, cod postal 720019, Judetul Suceava**

Domnilor,

1. Examinand Documentatia de Atribuire, pentru elaborarea si prezentarea unei Oferte, subsemnatul....., reprezentant al Ofertantului
..... (numele Ofertantului), ne obligam ca, in conformitate cu prevederile si cerintele din Documentatia mai sus mentionata, sa furnizam la un pret total de lei/Euro.

2. Intelegem ca, in situatia in care Oferta noastra este stabilita drept castigatoare, sa furnizam produsele conform prevederilor Contractului de Furnizare.

3. Intelegem sa mentinem aceasta Oferta valabila pentru o durata de zile, respectiv pana la data de si ca ea ramane obligatorie pentru noi fiind acceptata oricand inainte de expirarea perioadei de valabilitate.

4. Pana la incheierea si semnarea Contractului de Furnizare aceasta Oferta, impreuna cu Notificarea trimisa de dvs., prin care Oferta noastra este stabilita drept castigatoare, vor constitui documente angajante pentru noi.

5. Nu depunem o Oferta alternativa.

Ofertant,

.....

(semnatura autorizata)

Data completarii

OFERTANT

.....

CENTRALIZATOR DE PRETURI

Denumirea furniturii	Pret unitar EURO
Total	

Ofertant,

.....

(semnatura autorizata)

Data completarii

GRILA DE EVALUARE A OFERTEI

Cerinte obligatorii pentru acceptarea ofertei:

Solutia tehnica prezentata, echipamentele livrate si lucrarile executate trebuie sa corespunda cerintelor solicitate in caietul de sarcini

Criteriul de atribuire a Contractului de livrare este: "oferta cea mai avantajoasa din punct de vedere economic (tehnice si financiar)"

Cerinte obligatorii pentru acceptarea Ofertei: sa indeplineasca toate cerintele minimale pentru toate echipamentele conform Specificatiilor Tehnice.

Criteriile de evaluare:

1. P_1 = Criteriul financiar – pretul total de furnizare - 70 puncte
2. P_2 = Criterii tehnice - 30 puncte

Formula de calcul a punctajului final este:

$$P_{\text{final}} = P_1 + P_2 \text{ (punctaj maxim 100)}$$

Calcul punctaj P_1 :

$$P_1 = \frac{\text{Prețul oferit cel mai scăzut}}{\text{Prețul ofertei evaluate}} \times 70 \text{ puncte}$$

Calcul punctaj P_2 :

$P_2 = P_{2.1} + P_{2.2}$, unde:

$P_{2.1}$ – Termen de executie pentru echipamentele electrice, pozitia 1

$P_{2.2}$ – Termen de executie pentru echipamentele de automatizare, pozitia 2

$$P_{2.1} = \frac{(8 - \text{Termen evaluat})}{4} \times 15 \text{ puncte,}$$

Unde:

- "8" este termenul maxim de executie si livrare pentru echipamentele electrice pozitia 1, conform capitolului I, exprimat in saptamani.
- „Termenul evaluat” este termenul de executie si livrare pentru echipamentele electrice pozitia 1, din oferta analizata, exprimat in saptamani
- „4” este termenul considerat ca minim posibil pentru executia si livrarea echipamentelor electrice pozitia 1, exprimat in saptamani

(8 – Termen evaluat)

$$P_{2.2} = \frac{\text{-----}}{4} \times 15 \text{ puncte,}$$

Unde:

- "8" este termenul maxim de executie si livrare pentru echipamentele de automatizare pozitia 2, conform capitolului I, exprimat in saptamani.
- „Termenul evaluat” este termenul de executie si livrare pentru echipamentele de automatizare pozitia 2, din oferta analizata, exprimat in saptamani
- „4” este termenul considerat ca minim posibil pentru executia si livrarea echipamentelor de automatizare pozitia 2, exprimat in saptamani

Scorul final va indica locul Ofertei evaluate din lista de clasificare a Ofertelor.

Ofertant

.....
(denumirea/numele)

DECLARATIE

privind neincadrarea in prevederile art. 69 indice 1 din OUG 34/2006
(introdus prin O.U.G. Nr. 76/2010, publicata in M. Of. Nr. 453 din 2 iulie 2010)
si a art. 14 din O.U.G. 66/2011
Reguli de evitare a conflictului de interese

Subsemnatul (a) (denumirea, numele operatorului economic), in calitate de Ofertant/Candidat/Ofertant asociat/Subcontractant/Tert la procedura de **Atribuire (cerere de oferte)** (se mentioneaza procedura) pentru atribuirea contractului de achizitie publica avand ca obiect **Executia si furnizarea de echipamente electrice si de automatizare pentru modernizarea masinii de hartie miez-capac (obiectul 1), inclusiv supervizare montaj, probe, punere in functiune, instruire personal si documentatii COD CPV nr. 38800000-3** (denumirea produsului, serviciului sau lucrarii si codul CPV), la data de **17.12.2013** (zi/luna/an), organizata de **S.C. AMBRO S.A. Suceava** (denumirea Achizitorului), declar pe propria raspundere ca:

Nu avem drept membri in cadrul consiliului de administratie/organ de conducere ori de supervizare si/sau actionari ori asociati persoane care sunt sot/sotie, ruda sau afin pana la gradul al patrulea inclusiv ori care se afla in relatii comerciale (astfel cum sunt acestea prevazute la art. 69 lit. a OUG 34/2006), cu persoane ce detin functii de decizie in cadrul Achizitorului.

Nu detinem pachet majoritar de actiuni intr-o alta firma participante la acelasi tip de achizitie (astfel cum sunt acestea prevazute la art. 14.1 a O.U.G. 66/2011).

Am luat la cunostinta care sunt persoanele care aproba/semneaza documentele emise in legatura sau pentru procedura de atribuire, din partea Achizitorului.

Subsemnatul declar ca informatiile furnizate sunt complete si corecte in fiecare detaliu si inteleg ca Achizitorul are dreptul de a solicita, in scopul verificarii si confirmarii declaratiilor, orice documente doveditoare de care dispun.

Inteleg ca in cazul in care aceasta declaratie nu este conforma cu realitatea sunt pasibil de incalcarea prevederilor legislatiei penale privind falsul in declaratii.

Ofertant,

.....
(semnatura autorizata)

Data completarii

**AMBRO**

Registrul Comerțului nr. J33/6/1991, Cod SIRUES 331301188, Cod unic de înregistrare 2691530

ROMANIA-SUCEAVA 720019 -Calea Unirii 24

Tel: 40-230-205000, Fax: 40-230-205205

E-mail : office@ambro.ro; www.ambro.ro**DECIZIE**NR. 982 din 25.07.2012

S.C.AMBRO S.A., cu sediul in Suceava, Calea Unirii nr.24, inregistrata la Registrul Comerțului sub nr. J33/6/1991, Cod fiscal 2691530, prin reprezentantul sau legal, Paul-Henri Kohler-Director General,

In baza:

- *Ordonantei de Urgenta nr. 34 din 19 aprilie 2006* privind atribuirea contractelor de achizitie publica, a contractelor de concesiune de lucrari publice si a contractelor de concesiune de servicii, publicata in Monitorul Oficial al Romaniei partea I, numarul 418 din data de 15 mai 2006, cu modificarile si completarile ulterioare;
- *Legii nr. 337 din 17 iulie 2006* pentru aprobarea Ordonantei de urgenta a Guvernului nr. 34/2006 privind atribuirea contractelor de achizitie publica, a contractelor de concesiune de lucrari publice si a contractelor de concesiune de servicii;
- *Hotararii Guvernului nr. 925/2006* pentru aprobarea normelor de aplicare a prevederilor referitoare la atribuirea contractelor de achizitie publica din OUG nr.34/2006, cu modificarile si completarile ulterioare;
- *Hotararii Guvernului nr. 457/2008* privind cadrul institutional de coordonare si de gestionare a instrumentelor structurale;
- *Prevederilor Contractului de finantare a proiectului POSDRU/34/3.2/G/40107*, nr. 221/14.07.2009, art. 9A), alin. (1) si ale art. 9 B) alin. (1) si alin. (3) din Condițiile generale și speciale ale contractului de finantare
- *Instructiunii nr. 5* privind derularea procedurilor de achizitii publice pentru contractele de finantare nerambursabila, POSDRU, E 2123/OI/07.07.2009
- *Ghidul Solicitantului - sprijin financiar acordat pentru investitii în întreprinderile mari- Anexa VII Norme interne de achizitii- Instrucțiuni de achiziții pentru beneficiarii operatori economici privați ai programului operational sectorial „Creșterea competitivității economice”*
- *Proceduri proprii : P.S.7.4. Aprovizionare, P.C.O 7.4.3-01* Receptia produsului aprovizionat, P.C.O 4.1-Control procese externalizate
- *Anexa nr. 7 la Contractul de finanțare 229.945- 13.07.2012, încheiat cu Ministerul Economiei, Comerțului și Mediului de Afaceri – Norme interne de Achiziții – Instrucțiuni de achiziții pentru beneficiarii operatori economici private ai Programului operational sectorial „Creșterea competitivității economice”*

In vederea derularii, in perioada iulie 2012-decembrie 2012, ianuarie 2013-decembrie 2013 si ianuarie 2014, a activitatii de achizitii echipamente/lucrari/servicii programate in cadrul proiectului SMIS 38518, cu titlul: „**Creșterea competitivității și producției S.C.AMBRO S.A. prin modernizarea utilajelor de fabricație și diversificarea gamei de produse**”.

DECID

1. Incepand cu data prezentei, se numeste Comisia de analiza a ofertelor / studiilor de piata si se desemneaza urmatoarele persoane responsabile:



ROSSMANN GROUPE

1/2

25/07/2012



ROMANIA-SUCEAVA 720019 -Calea Unirii 24

Tel: 40-230-205000, Fax: 40-230-205205

E-mail : office@ambro.ro; www.ambro.ro

Registrul Comerțului nr. J33/6/1991, Cod SIRUES 331301188, Cod unic de înregistrare 2691530



1. Banu Mihai, având funcția de Director Producție Hârtie – Manager de Proiect
 2. Negriuc Florin, având funcția de Director Logistică – Expert Achiziții și Contractare
 3. Fouet Jean-Bernard, având funcția de Consilier Tehnic Hârtie – Expert Tehnic
 4. Morhan Mihai, având funcția de Inginer Șef– Expert tehnic
 5. Munteanu Carmen-Mihaela, având funcția de Responsabil Import-Export, Achiziții intern– Secretar
 6. Ilie Neculai, având funcția de Responsabil Poductie Carton Ondulat – Expert Tehnic Rezerva
 7. Vlaic Marilena, având funcția de Responsabil Managementul Mediului- Expert tehnic - Rezerva
2. Membrii comisiei vor analiza, in scopul achizitionarii bunurilor si serviciilor necesare desfasurarii in bune conditii a activitatilor proiectului, toata documentatia de achizitie si toate ofertele, urmand etapele procesului de atribuire, conform Anexei nr. 1, care este parte integranta a prezentei decizii.
 3. Managerul de proiect, Expertul in achizitii și contractare si membrii comisiei vor aduce la indeplinire prevederile prezentei.

Director General,
Paul-Henri KOHLER

PR



Oficiul juridic



ROSSMANN GROUPE